朝鮮日報

朝刊

本紙朝夕刊十面

編輯兼發行人 方應謨
印刷人 崔[illegible]

發行所 京城府太平通一丁目六一 株式會社 朝鮮日報社

社說

普校兒童의 保健問題
調査와 對策이 急務

一

普通學校 兒童의 保健問題는 떠든지 오래다. 年前 京城府內에만 營養不良 學童이 半數를 占하얏다하야 肝油를 먹이느니 點心을 주느니하더니 그後 이 問題는 有耶無耶中에 解消되고 學童의 保健問題는 그대로 남어잇다. 卽 普通學校 兒童은 營養不足이란 重大한 保健問題에 닥처잇것만 當局으로부터 何等 積極的 對策이 업스며 寄生虫 保有者의 多數인 點과 近來 顯著해진 近視眼者의 增加에 對해서도 特別한 對策이 업는것갓다. 오즉 夏節에 땀내를 除하기 위하야 버선을 벗게하는것 만흔 一部에서 實行하는 모양이나 이것이 學童保健問題의 極히 一細部分임은 말할것도 업다.

二

普通學校 兒童의 保健問題를 重大視할 理由는 이에 더더할 餘地가 업다. 그들은 아즉 身體의 가장 發育되지 못한때에 處한만큼 極히 抵抗力이 薄弱하다. 一次 病菌의 侵害를 밧거나 不意의 故障이 생길때는 生命을 일키쉬움은 말할것도업거니와 한참 發育期에 그 健全한 發育을 할수업다. 特히이들은 心理的으로도 가장 發達되지 못하얏기때문에 衛生思想도 發達되지 못하야 온갓 侵害에 對할 注意와 知識를 가지지 못하얏스니 이는 學校當局者 及 學父兄이 注意, 保護할 義務를 가젓다. 그런데 往往히 이重大한 學童의 保健問題가 冷眼視 或은 等閑視하게 되는것은 寒心한 일이다. 學校에서 一年 二次식 學童의 身體檢査를 하지만, 學校는 果然 그 病든 兒童에게 藥을 주거나 治療케하며 學父兄에게 말하야 그 對策을 議論하는 일이 잇는가. 學童이 두러누어 學校에못갈 程度에 되야서야 겨우 學童의 病든것을알고, 學父兄이 留意하야 治療하야 病이 나흘 地境의 普校兒童保健現象이 今日의 實相이다.

三

學校의 設備는 當局에서 할것이며, 營養問題, 健康問題는 學父兄이 處理할것이다. 그러나 當局에서들 採光關係, 暖房關係, 其他 衛生關係를 一로부터 百까지다 할수는 업스나 家庭에 잇는 時間보다 學校에잇는 時間이 못지안는 學校敎育에잇서서 家庭에서 着眼치 못할것은 學校에서 着眼할 境遇가 만흘것이다. 그런데 이 細心한 注意를 要할學童의 保健問題에 學校當局에서 恒常 等閑한 感이 잇서 學童의 多數가 이 保健問題에 걸리게되것은 매우 遺憾事이다.

四

普校兒童의 保健問題를 解決하라면 먼저 充分한 調査와 對策이 必要하다. 營養不足한 兒童은 몃名이며 寄生虫 保有者는 얼마인가 또는 近視者, 肺病者, 耳病, 虫齒를 가진 者의 數爻를 調査한後 그 다음엔 그 原因을 알아보고, 그리고 그다음에는 그 對策을 講究할것이다. 아즉것 當局에서 綜合된 兒童의 健康狀態統計가튼것의 發表를 못보고, 그 對策에 積極的 行動이 업는것은 너무도 當局의 無誠意하다는 非難을 免키 어려울것이다.

敎育은 單純히 數字와 文字를 가르키는것이 아니오, 知, 德, 體 三方面으로 完全한 人格을 建立하는데 잇는것은 吾人의 贅說을 不要할바 아닌가. 當局, 敎育者및 學父兄의 一般의 注意를 喚起하는 바이다.

一事一言

生活의 精神化、合理化 (七)
長白山人

最後로 우리는 우리네의 日常生活을 精神化하고 合理化하지아니하면 아니 될것이다. 하로 하로의 生活은 一生의 한 部이오 한 날이오 한 씨인것을 自覺하는데서 日常生活의 改造가 시작될것이다。

우리가 淨潔的, 機會主義的生活을 排除하고 主義와 目標와 計劃을 確立한 生活을 取할진대 우리의 日常生活은 거긔에 하야서 排沒 될것이다。아침에 일어나서 梳洗를 畢하거든 定한 處所에 端坐하야 自己의 一生의 主義를 瞑想하고 또 一生에 願하는 精神을 想起시키며 或은 經典을 보고, 或은 祈禱를 하거나 氣禱를 하거나 무엇이나를 勿論하고 마음을 모흐는 工夫에 數十分은 떼어노흘것이다。이 數十分이야 말로 修養의 源泉일것이다。

保健을 爲한 散策이나 體操도 每日 양치, 세수와 가티 생각할것이니 早起에서 朝飯까지의 동안의 마음과 몸의 修鍊을 爲하야서 바칠것이다. 이것은 만흔 外國人士들이 實行하는 바어니와 日常生活에서 이『修養의 아츰』을 떼어노흐면 그의 生活에는 進步가 업슬것이다。近來에 早起登山、體操等이 盛行함은 깃븐 일이어니와 瞑想의 一課를 闕하는것은 사람을 만들되 魂너키는 이저바리과 가튼것이다。

瞑想은 모든 修道方法의 要領이오 骨子다。마음을 모호다든가 精神을 統一한다든가, 神과 交通한다든가, 다 瞑想을意味하는것이니 우리네의 人格의 長成과 思想의 深化 淨化는 오직 이瞑想과 및讀書에서 오는것이다。讀書도 瞑想을 通하야서는 우리의 魂속에 吸收되고 同化되는것이다。瞑想의 時間은 日常生活의 至寶所다。

英伊間地中海制覇工作激化

말타島를 根據地로 英、無敵艦隊集結

伊太利는 極秘裡에 海軍大演習

戰爭勃發不可避視

몬셀海相

【倫敦九日發聯合】聯盟理事會에잇서 最後의 和協工作이 進捗되고잇는대도 不拘하고 伊에 兩國間의 開戰은 거이 不可避의 情勢로되여잇는바 世界의 觀測은 一齊히 戰爭勃發에 際한 英國政府의 對策으로 集中되여잇는데 英國政府에서는 何時에나 機宜의 行動을 開始할수잇도록 極秘裡에 戰鬪準備를 整齊하고 各艦隊를 말타島根據地로 集結하야 無敵海軍의 威容으로 地中海를 制壓하고잇다 一方 伊太利政府에서는 新銳를 자랑하는 潛水艦七十隻을 總動員하야 海陸兩軍聯合의 大演習을 擧行하는等 地中海制海를 中心으로 英伊兩軍의 對立은 迫日激化하고잇다 英伊兩國政府에서는 全然敵意가 업다고 極力强調하고잇스나 그러나 情勢緊迫은 隱蔽키 困難한바 말타島의 根據地에서는 리브레러港을 閉鎖하야 伊太利海軍의 奇襲戰法에 備하는 外에 벌서부터 鐵條網을 둘러 萬全의 防禦策을 整頓하고잇는 模樣이다

에國境方面에서 伊軍行動開始?

에國政府콤뮤니케發表

【아디스아베바九日發聯合】에디오피아 政府는 九日콤뮤니케를 發表하야 伊太利領 에리트리아 國境方面에잇서 伊太利軍의 行動에關하야 左와如히指摘하엿다 北方地區로부터는 電報에依하면 伊太利 軍隊는 에리트리아 國境方面에잇서 重要行動을 開始하엿는데 近近 伊太利軍의 에디오피아領內進擊이 豫想되게되엿다

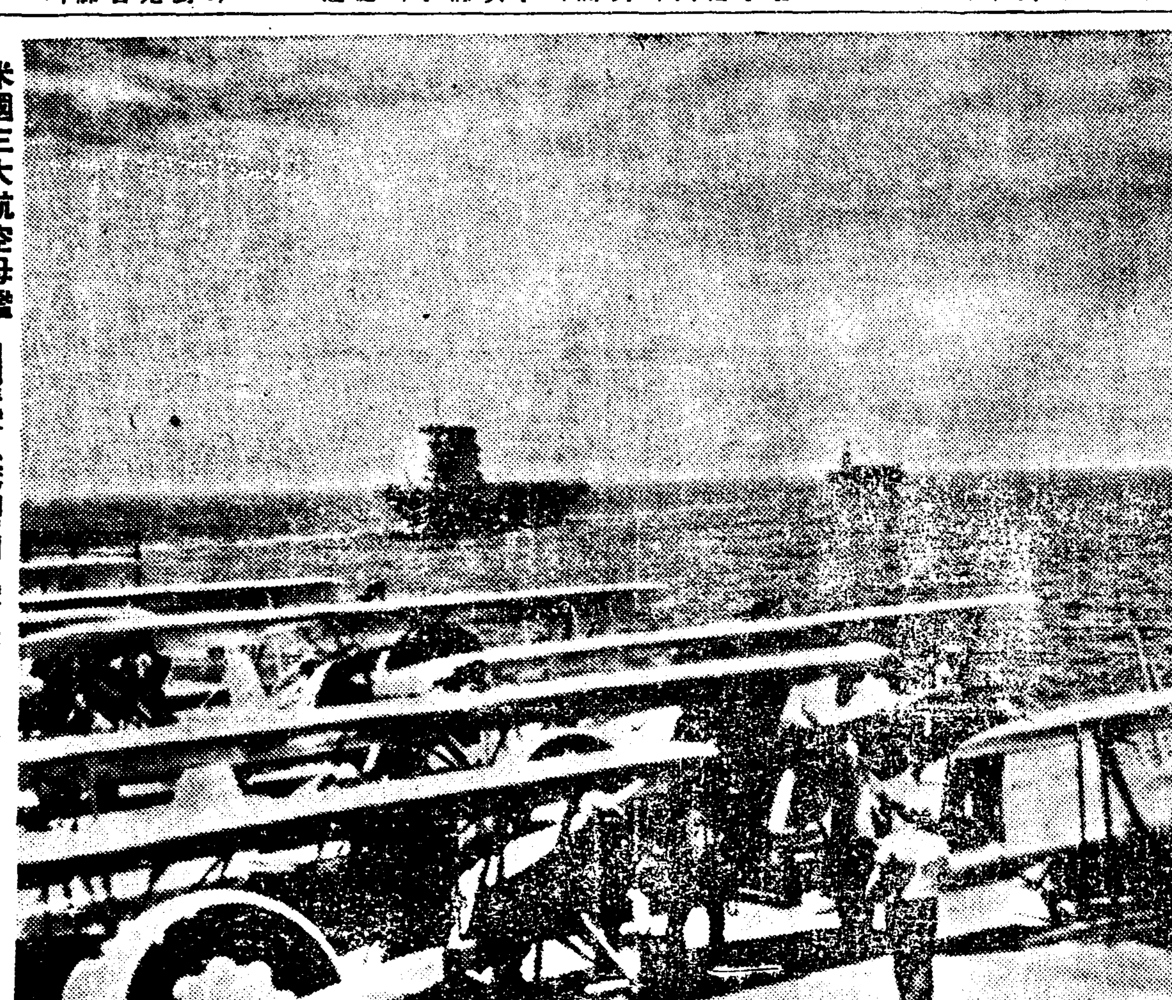

米國三大航空母艦 렉싱톤號(左)레인저-號(中)及사라도가號는 아메리카海軍이 機會잇는대로 자랑하는雄大한航空母艦으로 太平洋上의 大演習을마치고 威風堂堂히 母港으로歸還하는風景이다

英이락條約參考協議

五國委員會

【쥬네브九日發】九日 五國委員會에서는 英國代表에 要求하여두엇든 一九三〇年 英國 이라크條約의 謄本을 接受하엿스므로 이것을 參考로 協議를 遂하엿다 右 條約은 英國委任統治下의 이라크에 英國軍隊를 駐屯케하는 權限을 承認하는 同時에 이라크王國軍隊의 存在도 承認한것으로 에디오피아에 어느程度의 國際管理의 손을 加하려하는 解決方式을 編成할 參考資料가 되리라고 信한다

에國國際管理案 伊首相贊意表明

但、아도와占領코宿怨푼後에 和平解決案에應할듯

【쥬네브九日發聯合】쥬네브外交界의 觀測에依하면 뭇솔리니首相은理事會五人委員會의 解決을無視하고 아도와로向하야 積極戰을 開始한 然後에 徐徐히 英佛兩國政府의 提案에 共鳴하야 經濟的解決을 圖할意向이라고 解釋되다 아도와는 伊太利領에리트리아國境에서 百粁되는地點에잇는곳인데 占領으로 伊太利軍은 積年의 宿怨을 濟할수잇게되려는것이다 이에依하야 伊太利는爲先面目을 세워가지고 設令理事會가 制裁手段을 決定하드라도 實際에잇서 適用以前에 意外로速히 뭇솔리니 首相은 和平的解決策에 應하리라고 觀測된다

米、伊에開戰時의 觀戰武官決定

伊太利에諒解要請

【華盛頓九日發聯合】米國政府는 伊、에兩國間에 戰端이 開始되면 伊太利 留學生 피스크少佐를 觀戰武官으로 派遣하기로 內定하고 伊太利政府의 承諾을 求하엿다고 傳한다 伊太利政府의 回答은 未着인 模樣인데 陸軍當局은 言明을 避하고『아직宣戰이 布告되기 前에 今日부터 豫想等에 關하야 言明할 것이 아니다』라고 말하엿다

帝政實施圍繞코 希臘內閣大紛爭

코陸相等帝制卽時實行一派 兇器로써首相威嚇

【아데네十日發聯合】찰다리스首相은 南獨逸에서 避暑를 終了하고 九日 아데네로 歸還하야 閣議를 召集하고 帝制復活에對하야 審議를 遂하엿는데 卽時 帝制實施를 主張하는 콘딜리스陸相一派는 來十一月十六日 人民投票를 待하자는 嚴正中立을 主張하는 찰다리스首相과의 意見이 容易히 一致되지 못하야 閣議는 極度의 紛糾를繼續하야 陸相 藏相 外相等一派는 兇器로서 首相을 威嚇하엿다 陸相等의 帝制强硬派에 對立하야 閣內는 依然 共和制를 支持하는 閣僚가 不少하고 特히 海軍部內의 有力者 파나리코스將軍은 에데까지 찰다리스首相의 主張을 支持하야 드디어 全國의 軍備軍을 動員하야 콘딜리스陸相을 威嚇하는 行動을 取하게 되엿다 이 情勢에 놀난陸相은 直時 파나리코스將軍의 逮捕命令을 發하엿다 파나리코스將軍은 兵和黨의 將兵을 引하고閣議를 續行하고잇는 首相官邸를 襲擊하야 帝制派의 護衛와衝突되여 九日夜에는 激烈한 市街戰을 演하엿는바 結局 共和派에 不利하야 파나리코스將軍은 負傷하야 病院으로 搬入되엿스는데 共和派의 策動은 强硬하야 希臘國內는 暗擔한 情勢를 呈하고잇다 찰다리스將軍은 同夜 共和派代表에게 個人으로는 帝制復活에 贊成한다는 旨를 述하엿스나 意外의 爭擾에 閣議는 何等決定을 보지못하고 散會하엿다 政局은 危機를 孕胎하고 十日로 마지하게되엿다

定例閣議

遞相問題協議

【電通東京電話】十日의 定例閣議는 午後二時十分부터 首相官邸에서 開催하고 岡田首相以下 全閣僚가 出席하야 먼저首相이 床次遞相이 逝去하엿스므로 一時 내가兼任하엿스나 專任遞相의 銓衡에 對해서는 나에게 一任해주기 바란다 라는 旨를 述하자 各閣僚가 異議업시 이에 贊意를 表하엿다 이어서 오래만에 出席한 高橋藏相을 中心으로 여러가지 雜談을 交하고 同四十分 散會하엿다

從業員入國制限令 蘭印、七日부터實施

日本人入國에大打擊

【電通東京電話】蘭印의 從業員入國制限令은 過般 參議會를 通過하야 公布되엿는데 十日바다비아 駐在越田總領事로부터 外務省에 達한 公電에 依하면 蘭印政廳은 去六日 右에關한 施行細則을 公布하고 七日부터 實施하엿다 同令은 蘭印에 새로 渡來한 外國人及 一個月以上에亘하야 蘭印을 떠낫다가 再入國하려는時 蘭印政廳司法長官의 許可업시 就業할수업다는 旨를 規定한것으로 日本人入國者에게 大打擊이라고 보인다

米國、中立維持必要

軍需品委員長力說

【電通아로라데(西班牙)九日發】米國軍需品委員會長 나이氏는 九日 當地에서 開催된 婦人禁酒同盟大會에 臨하야 如左한 注目할 一場의 演說을 하엿다 米國은 軍需材料의 世界一의 消費國이다 米國은 斷然 自國의 國領土內에서나 또는 自國의 領海內에서나 戰爭을 企圖하는者가 아니다 그리고 多數

當局에 對하야 如斯한 傲慢한 威嚇에 對하야 어느때까지 忍耐할것이냐고 反問치안코는 견딜수업슬것이다 그리고도日本은 如斯한 態度를 取하지 아니하엿는데 一方米國은 그 艦隊를 太平洋上에 廻航하엿다 나는 米國의 中立維持의 必要를 益益 痛感하므로 一層 有効適切한 中立維持法案制定에 向하야 努力할터이다 이와 同時에 나는 米國의 軍事費支出을 참으로 國防上不得已한 程度로 減少制限할것을 極力 主張하는者이다

米海軍

三五、六年度에 軍艦二十三隻建造

【電通華盛頓九日發】米國海軍長官 스완손氏는 五年計畫에 基하야 一九三五、六年 新艦計畫한 二十四隻中 輕巡洋艦二隻을 除한 二十三隻의 建造請負工事의 入札을 終了하고 建造請負契約을締結하엿다

九月一日現在 殘存米發表

【電通東京電話】農林省發表 九月一日 現在米穀現在高 山形縣外十三地方分은 如左하다 (單位石)

縣	現在高	比前年同期
山形縣	六五五、八一四	一三五四四二減
埼玉縣	一六五、八七八	(同 一六一四三減)
新潟縣	六二四、六七五	(同 四〇八、八六二減)
福井縣	二一七、九〇一	(同 二一〇、九六減)
山梨縣	六二、〇六七	(同 五〇、八四減)
長野縣	一四九、七〇九	(同 二〇二、一一七減)
岐阜縣	四三三、八一六	(同 二七、六八二減)
奈良縣	一四四、一三三	(同 八、〇五減)
香川縣	二七七、七六九	(同 四六、二七〇減)
長崎縣	一九八、五〇三	(同 一四、〇八二減)
熊本縣	四四七、五五七	(同 八〇、四六一減)
大分縣	三五〇、九一九	(同 一〇五、〇三七減)
千葉縣	二一〇、四五四	(同 九、二一〇增)
佐賀縣	三一九、五五四	(同 四、一七四增)
計	四、二四七、八四九	(一、〇五六、九九七減)
合計	六、三五三、八五三	(一、三〇〇、八一五增)

中國共產軍勢力 北中에漸次蔓延

新疆、外蒙의赤露勢力과合流

邊境國境 會議討兵을決議

【電通北平十日發】陝西省北方으로부터 山西省西部 綏遠省南部省境으로 侵入하기를 企圖하고잇는 徐光泉分派의 劉子丹共產軍의勢力은 極히 旺勢로서 共產軍의 勢力이 漸次 北中에及하려한다 一方 新疆外蒙으로부터 蘇聯赤化工作의 進展은 바야흐로 北中赤化防衛의 第一線에잇는 山西 綏遠 寧夏의 邊境諸省에 對하여는 重大問題로 되어잇다 閻錫山氏는 赤色勢力防遏에 腐心하야 이미 土地共有에 依한 貧農의 救濟와 內部的政治工作에 其他 防衛方策을 考慮하고잇는데 爲先 省境侵蝕을 開始한 共產軍을 驅逐키 爲하야九日 太原綏靖公署에서 邊境防境會議를 開催하고 綏遠等軍政要人과 함께 討伐方策을 協議한結果 孫氏로하여금 一切의 軍事措置를 講究케하고 孫氏는 十日 太原發 陝西로 向하야 共產軍討伐에 全力하기로되엿다

國際黨決議로 極東赤化에着手

共大卒業한朝中人百二十名을 莫斯科에서派遣

【哈爾賓發】七年만에 開催되第七回콤인테른世界大會에 關해서는 이미 그때마다 報道한바이어니와 過般의 會議에서 極東의 蘇聯의 新政策이 採用되엿다 이새『플랜』에 따라莫斯科로부터 百二十人의 朝鮮人及中國人으로된 콤인테른의 活動分子가 極東地方各地에 配置되다고한다 그들은 모다 特別共產主義宣傳學校를 卒業한 사람들로서 九月一日 莫斯科를 出發하야 同九日까지에 하바롭스크에 到着하라는 指令을 내렷다고한다 그들은 하바롭스크에 到着하야極東特別赤軍指令官 뷰롯헬의 特別指令을 바더 近近모다 滿洲國內에 潛入하야 各地에서 反滿行爲를 할것이라고 한다

經濟使節레氏 津島次官訪問

中國滿洲金融問題等懇談

【電通東京電話】目下 訪日中인 英國政府對中經濟使節 레이드로스氏는 十日午前九時半 大藏省에 津島次官을 訪問하고 中國及 滿洲의 金融、幣制問題를中心으로 懇談을 거듭하고 同十一時 辭去하엿다 席上에서 레이드로스氏는 滿洲國幣制가 堅實한 中央銀行의 統制로 成功한 點을 말하고 中國에서도 그歷史、國民性經濟事情等을 愼重히 調査한後 借款問題를 考慮하야 中國自身의 政治的統一氣運을 釀成하는것이 要緊할것이다 라고 今後 對中經濟視察에 赴함에 當하야 所感의 一端을 披瀝하얏다 그리고 最近의 歐米諸國의 經濟情勢에 對해서도 여러가지로懇談을 거듭하엿는데 爲替安定、金本位制復歸에 對해서는 아직 前途遼遠할것이라는데 意見이 一致되엿다 레이드로스氏는 十日午後 다시廣田外相과 會見하기로 되엇는데 高橋藏相과의 會見은 아마同氏의 中國視察後가 될模樣이다

加奈陀政府對米 互惠協定을締結

【오타와九日發聯合】加奈陀政府는 一面 日本政府에 對하야 關稅戰開始의 通告를 發하는同時에 他面 米國政府와의 사이에 互惠通商協定의 締結을 圖하기로 決定하고 베네트首相은 九日 右方針을 言明하엿다 加奈陀政府가 企圖하는 協定要旨는 如左하다

一、加奈陀政府는 米國品七百種에 對하야 免稅 乃至 稅率引下를 斷行할것

一、그代償으로 加奈陀의 輸出品 木材、魚類、家畜、鑛山物等에 對하야 關稅五割引下를 米國에 要求할것 但 米國政府는 加奈陀總選擧의 結果를 念慮하야 석 나슬것갓지 안흘것으로 解釋된다

望月圭介新遞相 決定까지의經緯

【東京電話聯合】岡田首相은 九日夜 町田商相과 會見하고 또 高橋藏相의 意向을 聽取한後町田商相을 加하야 三長老閣僚會議를 開하고 專任遞相 問題를 決定 하기로 되엇스므로 九日夜 高橋藏相에게 이뜻을 報告하엿다 따라서 高橋藏相은 十日 午前十一時四十分 首相官邸 日本室에 岡田首相을 訪問하고 具體的 專任遞相問題에 關한 閣內의 意向과 町田商相과 會見한 顚末을 報告한後 組閣當時와 同樣으로 擧國一致의 形을 存續하고십다고 眞意를 披瀝한데 對하야 高橋藏相도 岡田首相의 方針에 贊意를 表하고 專任遞相으로 望月圭介氏를 推薦하기로 決定하야 町田商相의 諒解를 求하기로 意見이 一致되엇스므로 町田商相을 加하야 岡田首相으로부터 高橋藏相과의 會計顚末을 報告하고 同意를 求하엿든바 町田商相도 이것을 諒解하고 望月圭介氏의 專任遞相은 이에 確定케되엇다

人事・集會

◀異河潤氏(日本書普院商會京城支店文藝部長) 新任人事次來社

◀田中穗積氏(早稻田大學總長)十日午後三時二十分京城驛着

◀早大敎友會京城支部主催의 田中早大總長歡迎會를 十一日午後六時 敎義洞明月館에서 開催하는바 多數校友의出席을바라며會費는三圓當日持參하라고

夕刊後市況 十日

◆大阪 短期 氣配◆

大新 八七〇〇(不變)
鍾新 一一九八〇(二〇高)
日産 七六七〇(一〇低)
東新 一四二七〇(一〇低)

◆横濱 生糸 後引◆

當限七六八〇〇 先限七二九〇〇

◆福井 人絹 後引◆

當限 六〇四〇 先限 六〇八〇

早稻田大學

新學年 校外生大募集

獨學으로出世하려는 靑年少年諸君! 勿失此機하고이講義錄을!

讀者는總히早稻田大學校外生으로써待遇함 入學資格은普校卒業 詳細는見本에依하야아시라

內容見本呈進 葉書로講義錄名을明記하야곳申込하라

中學講義 建築講義
女學講義 政治經濟講義
商業講義 法律講義
電氣工學豫備講義 文學講義
電氣工學講義 (學費는언제든지月一圓內外)

申込所 東京牛込 早稻田大學出版部 振替東京一一三

傳染病魔의好餌된 可憐·俸給生活群

今年中發生患者의半數가俸給層

三割假量은官公吏

루보한바와가티 금년여름 이래 의경성부 내외를 중심으로한 경긔일대의 전염병의 창궐은 례년에 보지못하든 혹심한 현상으로서 그중에서도 장질부사(腸窒扶斯)의 창궐은 가장심하야 지난 팔월까지의 경기도 관내의 그발생수 팔백사십륙명은지난해동기의 이백칠십사명에 비하야 일약삼배로 뛰여올라가다 도위생과에는 그동안 전염병과 직업의 관계를 연구하기위하야 발생환자의 직업별 통계를꾸며본결과 의외에도 직접방역의 제일선에 당하는 관공청봉급자와 밋그가 가족 전발생환자의 삼할을점령하고잇는 그야말로등하불명(燈下不明)인 현상을 발견하고 당국지도 고소를토하고잇다 그래서 곳판하각관공청에 향하야 일제히 금후관공청봉직자와 그가족은 일층심하게단속하야 방역에 노력하도록통달하엿다

또한 이밧게도 전발생환자중에서 관공청 봉급자외의 사설기관봉급자까지 합한 일반봉급자와 그가족은 약반수를 점령한 기현상으로 미루어서 전염병의 발생은 다른어느관계보다도 체질(體質)에 크게 관계잇는것이 발견되엿다

즉일상 사무실에서 유폐되생활을 계속하는 동안에 봉급생활자들의 체질은 약해지고 따라서 병에대한 저항력이감소된다는것이다

그래서 경찰당국은 위선 그위력이 직접미칠수잇는 관공서의 봉급생활자의 체질의 향상을 도모하는 적극적 방법을방금 연구중이며 각부윤과 군수를 통하야 관하의 학교에도일일히 통달하야 이점을 강조하고 또 기타 방역에도 주의하도록 하리라고한다

또한 이방역에 요하는 예산은 기정의것으로는 부족하야 새로히 예비비에서 금번 륙천칠백이십팔원을 지출하기로 되엿다

釜山新義州間에 地下電線『케불』

아모런暴風雨라도故障防備

日滿有線連絡工事함께竣工

일만유선전화련락(日滿有線電話連絡)을 긔도해오는 체신성(遞信省)의 획시기적 대사업은 이미 소요의 경비도 명년도 신규사업비중에 계상되여 지난칠월이래 대거하야 조선에 드러와 부산、경성(釜山、京城)간을 대대적으로 실지답측(實地踏測)을 행하고잇든 실측대도 대략그사명을 다마치고 대장 촌상긔사(村上技師)는 지난번에 그결과를 가지고 귀임하엿는데 근일중에다시 경성、신의주(京城、新義州)간의 실측에 착수하기로되엿다 그리고 일만유선 련락계획의 대요는 조선해협(朝鮮海峽)의 해저〃케-불〃과 부산신의주간의 지하매몰〃케-불〃부설이 가장중요한 공사로 지목되야 체신성에서는 이에의하야 일만유선전화 실선(實線)이오회선 반송식(搬送式) 십오회선을 실현시켜 다시 근본확회선을 증설할수잇슬 시설로서 이개년계속사업으로 소화십이년도중에 신의주까지의 『케-불』부설을 마치고 소화십삼년 사월부터는 만주전신전화회사(滿洲電信電話會社)의『케-불』과 련락하야 일만간은 여하한 폭풍우에도 감당할수잇는 공고한통신설비를 실현시킬방침으로 이에따른조선 체신국에서도 이때에 일본내지와의 사이에 통신설비를 대확장할 계획인데 체신성의전기 공사와 협력하야 착공하기위하야 비교적 적은경비로공사를 진행할수잇슴으로 그소요경비 일백사십사만원을 이개년계속사업으로서 신규사업비에 계상하야 이미 재무국의사정을바덧다 이리하야 명년도분사십이만원의 사업은 부산、경성간에『케-블』전선삼회선 반송식 삼회선을 부설하야 전혀 일본내지와 조선과의 련락전화에 리용할터로 그실현은자못긔대가크다

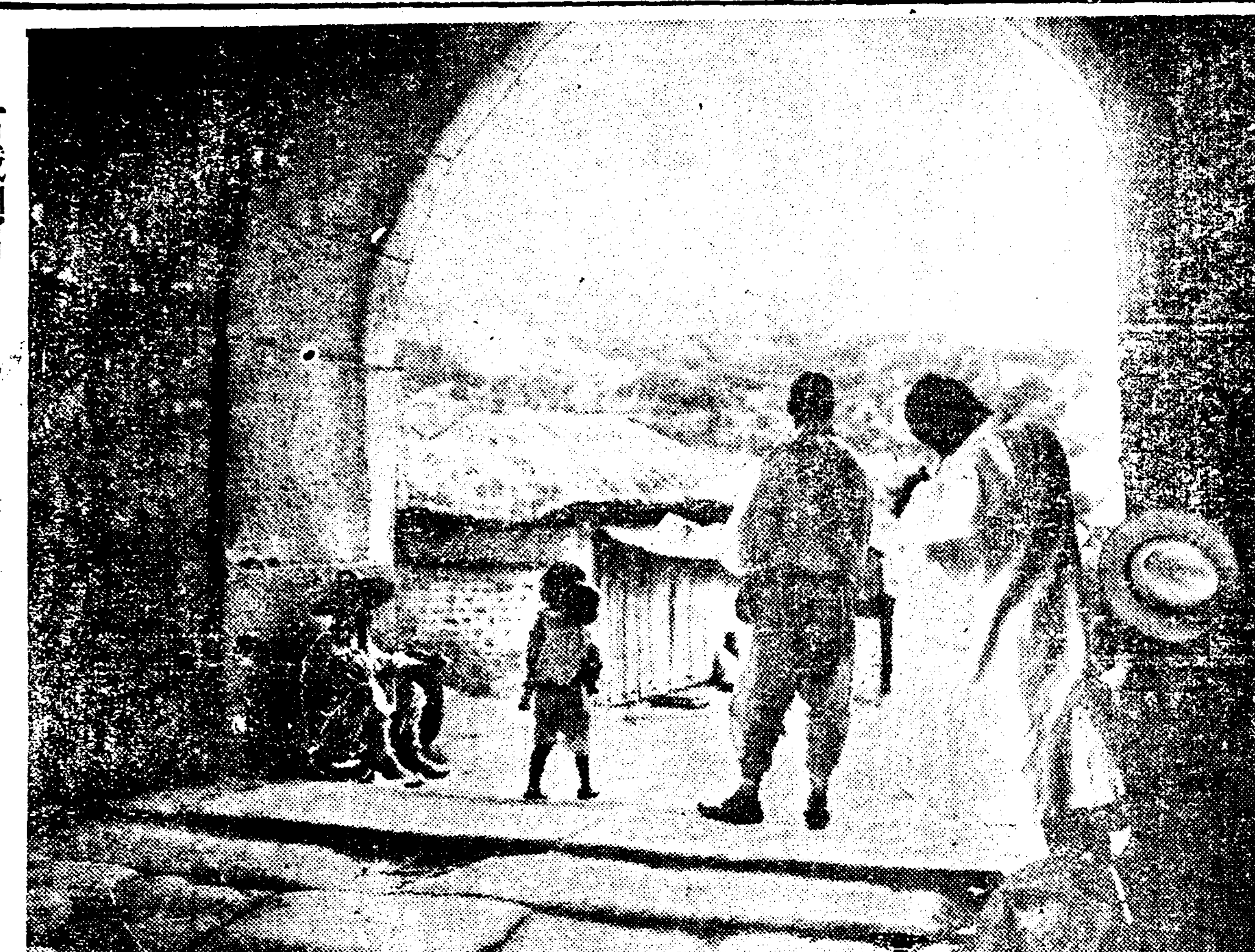

古城門에

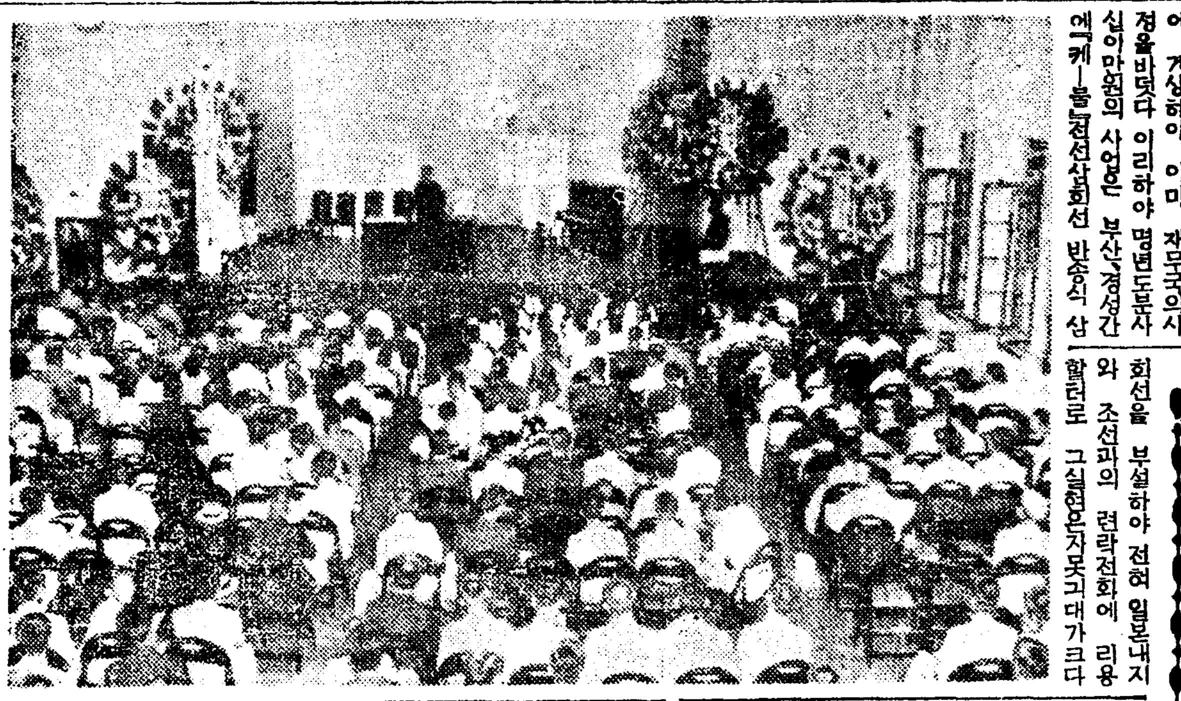

運動競技

東西對抗에參加次 朝鮮五選手發程

東京에 遠征하야 全日本中等陸上選手權大會에서 養正高普가總優勝으로 優勝하고 投圓盤의徽高普의 洪永燮君이 優勝하야朝鮮陸上界를爲하야 萬丈의氣焰을吐하엿든것이 아즉도우리의記憶에새로워잇슨 이때에 또 快報가잇스니 그것은來十五日 甲子園에서 열리는 大每主催 東西對抗陸上 競技大會의 前記 朝鮮優勝校의 群拔한選手가 參戰케되엿다 其外에도 投圓盤에二等에 入賞된 白承旭君과 中長距離의 覇王孫基禎君을 爲始하야 百二百米의 俊速金克煥君도끼여잇스며 『필-드』部에 京城師範의 黃大峰本鄕兩君도 出戰케되엿다 孫基禎君은 明年世界·올림픽 出場으로 參戰을中止한外의 五名은十日 午後三時特急列車로 京城驛出發一路戰地로 向發하엿는데 그들의猛烈한活躍은戰前부터 期待되여 마지안는다

全日本自轉車大會 朝鮮代表金君 萬米決勝에五着

大每主催 第五回 全日本自轉車選手權大會 第二日의 決勝戰은 八日午前九時부터 南甲子園運動場에서 열린바 朝鮮代表의李相白은 六千米第二次豫選에서落選되고 金銀泰君은 準決勝의二着되엿다가 同決勝의 앗갑게도 第五着으로 떠러젓다

今年「씨-슨」의 京城府營水泳場 十月十五日까지使用

京城運動場營造使用期限은 來十月十五日까지로 決定되여 今年度「씨-슨」의 最終을짓게될터이라한다

實業庭球第一日 殖銀、鐵道各勝

京城實業秋期庭球리-그戰第一日은 十日午後四時半부터 京城運動場泳場『코-트』에서 殖銀對商銀 鐵道對專賣戰으로 開始되바 結局 다음과가티 스코어로 殖銀、鐵道兩軍이 各勝하엿다

勝【殖銀】五……一【商銀】
○(崔永生 李鍾鎬)4……0(洪鍾相 河村)×
×(藤原 神田)2……4(金時浩 朴泰和)○
○(嚴俊龍 高木)4……3(武田 小野)×
○(島本 磯村)4……3(阪東 保住)×
○(洪承武 朴龍濟)4……0(朴準華 洪鍾南)×
(第二라운드)
○(崔永生 李鍾鎬)4……1(金時浩 朴泰和)×

勝【鐵道】五……二【專賣】
×(朴源錫 秋山)0……4(李鳳基 李正玉)○
×(金興燮 奧田)2……4(方星錫 李容鎬)○
○(黃河秀 張甲燮)4……1(鄭忠燮 相馬)×
○(山口 古屋)4……3(李承雄 朴富燮)×
○(鄭士連 渡邊)4……1(黃基成 淺野)×
(第二라운드)
○(黃河秀 張甲燮)4……1(李鳳基 李正玉)×
(第三라운드)
○(山口 古屋)4……0(方星錫 李容鎬)×

府廳4A 新義州1

全朝鮮野球爭霸戰 第四日 新義州對京城府廳의 準決勝試合은 十日 午後一時十五分부터 京城球場에서 新義州先攻으로 開始한바 結局四A對一로 新義州敗退 閉戰三時五分
◇投捕=府廳(瞬、崔仲乙) 新義州(瀬戸山、谷口)
新義州 001000000 0
府廳 02000110A 4A—1

殖銀13 商實0

全朝鮮野球爭霸戰第四日 殖銀對釜山商業의 準決勝戰은 十日午後四時半부터 京城球場에서 殖銀先攻으로、開始되바結局 十三對零으로 釜山商業軍 大敗하엿다 閉戰六時十五分
殖銀 302 051 200—13
商實 000 000 000—0
◇投捕=殖銀(李東歆 佐藤) 商實(原田 李四英)

今日의運動

▲野球=全朝鮮野球爭霸戰決勝 殖銀對府廳 午後四時半 京城運動場
▲庭球=京城實業庭球리-그戰第二日 府廳對遞信 鮮銀對總府 午後四時부터 京城運動場『코-트』에서

大講堂을欣動한 多彩·올림픽情調

〃世界氷上覇權을 우리손에〃

三勇士에 丹誠에 넘친激勵

『다처오는 일천구백사십륙년세계빙상『올림픽』의 패권은 우리의손에……』라는 구든 결심아래 오직 전지로 향할 날자만 고대하며 용약하는 우리빙상계의 세기린아를 세계의무대로 보내려는 해내동포의 가슴도 오로지 끌른피와 홍분에 떨릴뿐이라 이에 그들의 장도의 영망을 축복하는 동경(東京)펜컨구락부 주최、백구활빙구락부(白狗滑氷俱樂部)와 조선운동기자단(朝鮮運動記者團)후원의『올림픽』의 밤은 예정과가티 경성에서는 십일오후 여듧시부터본사대강당에서 천여명관중의 운집한속에 성대히 막을열엇다 본사운동부 고봉오(高鳳悟)씨의 사회로열 리어 펜컨부장 정상희(鄭商熙)씨의 개회사가 잇섯고 리길용(李吉用)씨의 일방대회보고, 문학준(文學濬)군의 바이요링독주등이 잇슨다음 조선중앙일보 사장려운형(呂運亨)씨의 강연을 비롯하야 윤치호(尹致昊) 박승빈(朴勝彬) 리영준(李榮俊)제씨의의미심장한 격려사가잇슨후 김정연(金正淵)군의 씩씩한 답사가 잇섯스며 기타무용 영화등의 흥미진진한순서를 따라서 애애한 화기에싸혀 회는 진행되엿다 리회여자전문 (梨專) 『그리클럽』의 합창과 조택원 무용연구소원 (趙澤元舞踊研究所員) 무용에 도취한관중은 다시 일천구백 삼십이년의 그 홍분과 열광의 『올림픽』의 회장면을 여실히 눈아페보여주는 실사(實寫)영화와 기타 지난번조선선수의 독무대를 이룬일광빙상대회(日光氷上大會)의 광경이 영사막에 나타날때는 관중의 감격은 극도에 달하엿다 이리하야 빙상조선의 영예를걸머지고 출전하는 전사들과 그들을 보내는 동포들의 마음과 마음은 오직 감격의 조수에한글가치 회사여 갈뿐이엿다

(사진은 회장광경)

當夜의義捐金 三百餘圓遝至

이날밤 즉석에서 모집된 의연금은 다음과가티 답지하엿다
▲白狗俱樂部 百圓 ▲朝鮮피귀어스케-트俱樂部十圓 ▲朴懿璐十圓 ▲崔學基五圓 ▲國一舘뽀이一同十圓 ▲尹致昊二百圓也 京城라듸오商會二十圓

大同江明月放送

서울이가진 명물 종로야시의그대로를〃마이크〃에담어 전파(電波)를 태워서 널리 소개하는데 대성공을한 경성 방송국(DK)에서는 오는 십이일오후팔시사십분부터 동경방송국(AK)이 일본명승지 다마천(多摩川)천변에서 방송하기로된 중추명월의 밤이란 방송에 참가하야 동야팔시부터 이십분동안 조선의 명월(朝鮮의明月)을 일본전국에 방송하기로 되엿다한다 장소는 조선의자랑 대동강(大同江) 고요한 물우에 고취(古趣)가 자못진진한 노름배(畵舫)를띄워〃마이크〃와 긔생(妓生)을 태우고 〃아리랑〃혹은그외의 조선 정서(情緖)가넘치는 가곡(歌曲)과 선률(旋律)을 섞거서 갓물우에 은은하게 떠오는 명월을 전파로 그려날리기로 하엿다 〃아나운서〃는 실황방송(實況放送)으로 이름노픈 안등(安藤)군이라한다

新刑法實施後 最初의內亂罪

右翼團體神兵隊事件五十四名

來十四日로豫審結定

【東京電話聯合】 혈맹단(血盟團) 오일오일사건의 뒤를 이어국가개혁을 도모하고저 재작년칠월 십일일을 기회하야 실행코저 그전날밤에 명치신궁 (明治神宮)압 신궁회관(公會館)에집합한것을 일망타진으로 검거하야 미수(未遂)로 되고 말은소위신병대(神兵隊)사건의 피고애국근로당 (愛國勤勞黨) 원 번호사 천야진부(天野辰夫)(四二)전전호언(前田虎彦) 예비육군중좌안전철지조(安田鐵之助)(五七)등 륙십삼명에 관한살인방화 예비(殺人放火豫備)및 폭발물취체법위반(爆發物取締法違反)사건은 그동안 동경형사지방 재판소 (東京刑事地方裁判所) 원전(圓田)、길본(吉本)、청수(淸水)삼 예심판사 담임으로 심리중이든바 취조의 진행을 따라 조헌문란(朝憲紊亂)의 혐의가 생겨서 재판장은 검찰당국의 의견을 드른결과 피고 륙십삼명중에서 오십사명 (예비해군중좌 산구삼랑(山口三郞)등 피고녜명은 사망으로 공소소멸(公訴消滅) 이되고 자금관계의 암촌준 (岩村俊)등 피고 오명은면리)은 형법제 칠십칠조의 내란예비죄 (內亂豫備罪)및 음모(陰謀)및 형법제칠십구조 내란및내란예비방조(幇助)죄에 해당하다고 인정하고 재판소 구성법(裁判所構成法) 제오십조제이항의 규정에 따라서 대심원 (大審院) 특별재판에 회부할것이고 그재판소의 판할에 속하지안타는 결정을 네리기로수속중이엿는데 드디여 오는 십사일오전열시에 각피고에게 대하야 이결정서가 전달되기로되엿다

일본에서 내란죄의 적용을 바든것은 녜일로는 하야광중 (河野廣中)의 복도사건(福島事件)및 적정경명(赤井景明)의 주전 (酒田)사건이 잇섯스나 신형 법의 적용을 바든 내란죄는 이번이 최초이다

헛火災바람에 婦人病院騷動

십일 오후아홉시사십분경에 시내 동대문(東大門)안 부인병원(婦人病院)사층 연돌에서 불이나서 화염이 충천되는바람에이를 곳 소방대에 급보하야 소방대가 총출동되고 병원이 부인병원이니만큼 수만흔 녀자환자들이 부르지즈며 박그로뛰여나오는등 한참동안동대문안 큰거리는대혼잡을 이루엇섯는데 정작 소방가 도착되여압고보니 연돌에부터잇든 새양철에 끄어럼이 응결되엿던것이 불부터서 그와가치 화염이 연돌 박그로 나왓슬뿐으로 소방대의 손을빌것도업시 일찬 『더쎈』으로 꺼막고말엇다

永登浦編入에 兩派甲論乙駁

◇永登浦邑會에서

【永登浦】 인구백마을 목표로하는 영등포 편입문제에 대하야는 루보한와가티 부자신에잇서서는 장래큰재원이될 보고(寶庫)라고 할만한 공업지대 영등포(永登浦)인만치 가장관심을가지게되는 지역임으로 무엇보다 경성부의 확장을 필요로하는원인과 주되는 리유가 영등포를 주안으로 한까닭이라고 말하여도 과언이 아닐것이나 반면에 영등포자체에 잇서서는 백만에갓가운 막대한 빗부성이의 경성부에편입하야 공연이 부담상의 무거운 짐에눌녀서 날노면목이입신하여가는 약진도정의 영등포의 재반시설의 완비상 지장이되는 불리의한결과를 매출것을 념녀할뿐아니라 가령편입이되는경우 이상과가튼의부자식취급이 안된다고하드라도 선거재도가튼것을 엇더케운용할것인가 함에대해서 견해가확실치 못함으로 저반도지사로부터 비공식자문이 잇섯슬때에 읍회의원들은 일치결속하야 맹렬한반대의 의사를표명한뒤로 의론은 찬부량론에 난호여 대경성건설공작상에 암영이사리지지안헛는데 드디여 조선시가지계획령제이조 제일항에 의한자문안이 송치되여 여긔대한최후적 결정을 하기위하야 구일 오후여덟시부터 영등포읍회의실에서 삼고읍장(森高邑長)의 사회로 긴급읍회를열고 충독부자문사항에대한 심의를 하려고 하엿는대 원래영등포 유사이래의 처음잇는 중대문제 인만치 각의원들은 긴장한낫츠로 융미전체의 리해득실을 결단할 중대난관을가장 유리하게 전개식히고저 각각 긔탄업시 강론을박 전후 두시간 이나 격렬한 론전이 잇섯스나 결국김래집(金來集)의원의 대세순응설에 의한 찬성파와 수하(手賀)의원의 주장에의한 합병하려는 대세도 대세려니와 합병을당하는 대세도 대세인즉 다만대세순응설만 조츨것이안이라 좀더 합병되는 우리 영등포읍민의 리해관계를 신중히 생각한뒤가 안이면 절대 찬성할수업스며 따라서 우민뉴지의의견도 좀참고할여지가 잇다는 두가지 논지로 의장의공긔는 자못긴장하엿섯스나 결국은 강경옥(姜慶玉)금서(今西)기타의원의 동의로 백년대계의중대사항인만치 한번더연구한후 십일일다시 읍회를열고 결정하자고 마장일치결의한후 동십일시에 폐회하엿다고한다

天安에覆面强盜

兇器를내여서威脅하고

現金三圓을强奪逃走

구일밤 열한시경에 천안군원성리(天安郡院城里)조학봉(趙學奉)(二〃)의 집에는 복면한 괴한 한명이 침입하야 마침 자고잇는 주인을 깨이고 단도비수한 흉를 꺼내서 위협하고는 장농속에드럿든 현금삼원을 강탈해가지고 어대로 모양을 감추어 버렷다 보고를바든 충남 경찰부에서는 방금각지 경찰에 수배하고 범인의 간곳을 찾는중이다

京畿道內水害 百八十八萬餘圓

大豆와蔬菜의被害가尤甚

面積萬七千餘町步

지난칠월말의 경기도일대의 수해의 피해상황에대한 최후적 결산에대한 보고를 경긔도로부터 십일에 총독부에 보고한바에의하면 농작경지의 피해총면적은 일만칠천칠백팔십일정보로서 그피해총액은 일백팔십팔만오천사백륙원에달하여 그피해가 이외에 막대한것에 놀내인다는데 이것은 경성부근수도 두류(豆類)소채등의피해가 의외에 막대한때문이라한다

特殊人物以外는 關釜渡航도不許

移動警察實施는 勿論豫備檢束도 斷行

四十日間特別大警戒中에

십월에는 시정긔념축전에 래왕하는 명사의 신변경계 대연습에 오시는 궁전하비분 어경위등으로 경무국에서 구월중순부터십일월말까지 특별경계를 하게되야 구월이십오일부터 십월이십일까지는 남조선은 각철도에 일제히 [illegible] 단행하며 국경선과 항만의감시는 물론 호남(湖南)지방의 대연습과 록아도(鹿兒島)현하의 대연습이 잇는동안에는 조선인으로 특수인물에는 일본내지의 도항을절대금지할은 물론 십월일일부터는 전조선각도의 고등 경찰을 총동원하야 엄중한 사찰망을치고 외래자로서 행동이 수상한 자의 검거를 단행하며 조선안에서라도 요시찰인물의 감시와 예비검속을하야 약사십일간은 공전의 특별경계를 실시한다고한다 그리하야 이에대한 각도에대한지시와 관계과공청과의 협의는 대개끗낫슴으로 경무국게서는 일간다시 국내 최후적협의회를열고 구체적대책의 협의를한후 현재의 준비적 경비를 본격적으로 공고히 경비진을칠 터이라한다

火災報知宣傳

은 십월일일 부터 경성전화국 본국(本局)구내의 전화가 자동식 (自動式)으로 변경됨에 따라 화재를알리는전용전화번호〃일일구〃(一一九)의 호출방법도 달러젓스므로 경성소방서 에서는 이새번호에 의한 화재보지의 지식을 일반에게 철저히 리해시키기위하야 이에관한 선전『비라』를 다수히 작성하야 각호에 배포하엿다 그 『비라』의내용은 전화번호〃일일구〃의 호출(呼出)방법은 수화긔의 번호일일구라고 세번돌리면 소방서가 나오니 그때 정동명 (町洞名)과 번지를 똑똑히 말하라하는것인데 특히 이번호에한하여서만은 령(〇)번을 한번돌리지안허도 조타고한다

來月一日부터 三個邑府로昇格

대전(大田) 광주(光州) 전주(全州)삼읍의 부승격(府昇格)은드듸여 십월일일부터인데 이에따라 근일내로 지방관제(地方官制)를 개정 하야 부윤(府尹)삼명과 속(屬)십이명(각네명식)이증원되며 새로되는 이 삼부의최초의 부의선거(府議選擧)는 오는 십일월이십일로 결정되엿다

豫審만도三年에 公判이또無期延期

遷延만되는忠南共産協議會事件

【扶餘】 지난 소화팔년구월 국제무산청년『데-』에 발가된 충남 공산주의협의회사건은 부여(扶餘)를 중심으로하야 한때는 오륙십명의 다수청년을 검거하야 취조중 대부분은 경찰부에서 석방하고 중요분자십구명만 그해 십이월에 공주(公州)지방법원검사국에 송치한바 검사국에서는 그중네사람만 불기소로석방하고 그남아지 십오명만 예심에회부되여 이래삼년간이나 지리하게 취조를받던중 지난륙월십일일에야 겨우예심이종결되여 륙명은 면소되고 남어지 구명은 공판에회부되엿섯다 그후두달이 넘은 지난구월일일에야 겨우재일회공판이 열게되엿슴으로 가족들은 이소식을듯고서 삼년간이나 보지못하엿든 얼골이나마보고저하야 먼곳을생각치안코 도보로혹은자전차로 공판을보고저하엿다가 "판장의 무기연기라는 한마듸에 그만 실망하고 할수업시 압날의 공판만 기다리고 도라가다 삼년이나 예심에 잇섯고다시 공판이무괴연긔가되여 가족들은 대단히궁금해하고잇다

片倉生命
東京·京橋

安全剃刀寶傳普及廣告
現品進呈
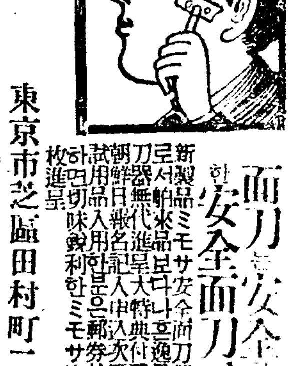
面刀는安全하고便利
安全面刀에限함
新製品ミモサ安全面刀替刃은純國產으로서舶來品보다나흔逸品●目下安全面刀器無代進呈大特典付
東京市芝區田村町二ノ二
十文字製作所

痔疾은
오세로
オセロ
痔疾藥으로
全國各藥店有함

두통과치통에
노-진
赤包의두통藥

돈버리
조흔家庭工業
最高의會社意義잇는大事業進出

偉大한二大工業依賴합
第一
第二
株式會社

龍江汽船株式會社
京城元町四丁目
電龍一〇四四番

森實汽船株式會社
社長 俞鎭植

江一旅館
申命均

龍興自轉車店
金鉉泰

金和時計店
金灝和

京城電氣株式會社
仁川支店

購繭入札制實施로 群小機業에 大打擊

共同販賣制度와 同根異枝로 道當局의 意圖를 疑心

【大邱】경북도에서는 긔보한바와가티 고치 자유판매시장(自由販賣市場)을 철폐하고 생산자의 복리를 증진 한다는 미명하에서 견공동판매와 동일인 구견소(購繭所)이개소만 제한하야 고치가격을 입찰시켜 최고락찰자에게 구매하도록 결정하엿다는바 부내 소자본제사고업가 백여명은 자멸할수밧게 업다하야 도당국의 처치에 분개한다고한다

小會戶技師 談

금번고치 자유시장을 철폐하고 구견소 이개소에 제한한것은 자유시장으로 인한 폐해를 제거코저함에잇다 그리고 당국에서취체하는의합뿐더러 공정하게형고(衡器)를 사용하게 되엿슴으로 생산자는 안심하고 판매할수 잇슬것이다 이것이 고정적이아니고 금번에 실시하야 보와서 이것도 폐단이잇다 인정하는시는 또 어떤방법을 강구할것이다운운

統制購繭所設置는 共販制復活同樣

機業家 某氏 談

구견소 이개소를 제한한다는것은 결국 공동판매가 부활한다는것이다 우리가 공동판매에 대한 폐단은 말치안허도 그피해는다ㅣ아는바이다 생산자의리익을 도모하느니 무엇이니 하지마는 입찰제 구견소 란것은 결국 가격에 잇서서로 상의(相談)적으로 결정 하는 폐단이 만호며 생산지의 시간상 불편이 란것은 물론 결국 대자본가에 게 농락될터이니 소자본고업가 본은 고치구경도 못할운명에 처하엿슴으로 자연히 자멸할수 박게업다 운운

米價等昂騰으로 消費大衆大受難

西平壤一帶의工場街에서는 勞賃引上要求를絶叫

【平壤】먹을줄 모르고 올라가는 곡가의 폭등과 일반 물가의 고등으로 평양부내의 로동자와 하층계급의 생활선을 여지업시 교란하고잇서 물가등귀와 균형이 못되는 임금을 밧고잇는 각공장 로동자 중에는 임금을 올리라는 탄원을 공장주에게 제출하게되엿고 더욱이오천여명공장 로동자를 수용하고잇는 긔림리(箕林里)에서는 에스、오、에쓰(SOS) 신호가자못 급하다 양복세민(洋服細民)들의 궁상도 상상키 어려울만큼 절박한 사정에 직면하여 평양시내이곳 저곳에서는 살수업다는 비명의 소래가 사못차 잇슬뿐이라한다

會寧信興學校 校舍增築計畫

【會寧】회녕읍 사립신흥학교(會寧私立信興學校)는 본시 회녕에 수교장로교회 경영으로 거금이 십삼년전에 설치되엿는데 이래 긔본재산이넉넉치 못하야본교회 회녕선교사의 후원과 수교회의 소유가옥 입금을 바터서 근근히 유지하면서 수다한 졸업생을내인려사 갑흔학교로 지금에 와서는 수용아동이 이백사십이명에 당임선생이 오명에 달하야 학교유지가 곤난에 싸여잇스면서도 성적상 으로는 극히 량호한데 제일 교사가 협착한것과 사용수도가 업는것이 일대 유감으로 생각하여 오던바 동학교학부형측에서는 지난 칠일에 합부형회를 동교실내에서 조직하고 그중제일 선결문제는 교사증축비를 이천원으로 예산하여 그중 천원은 학교당국에서 내기로하고 부족액 천원과 사용수도설치비 일백오십원 합일천일백오십원은 학부형측에서 담당하되 지출방법은 아동일인에 삼원식으로하되 부족액 오백여원은 엇더한 방책으로서 충당할는지 연구중이라한다

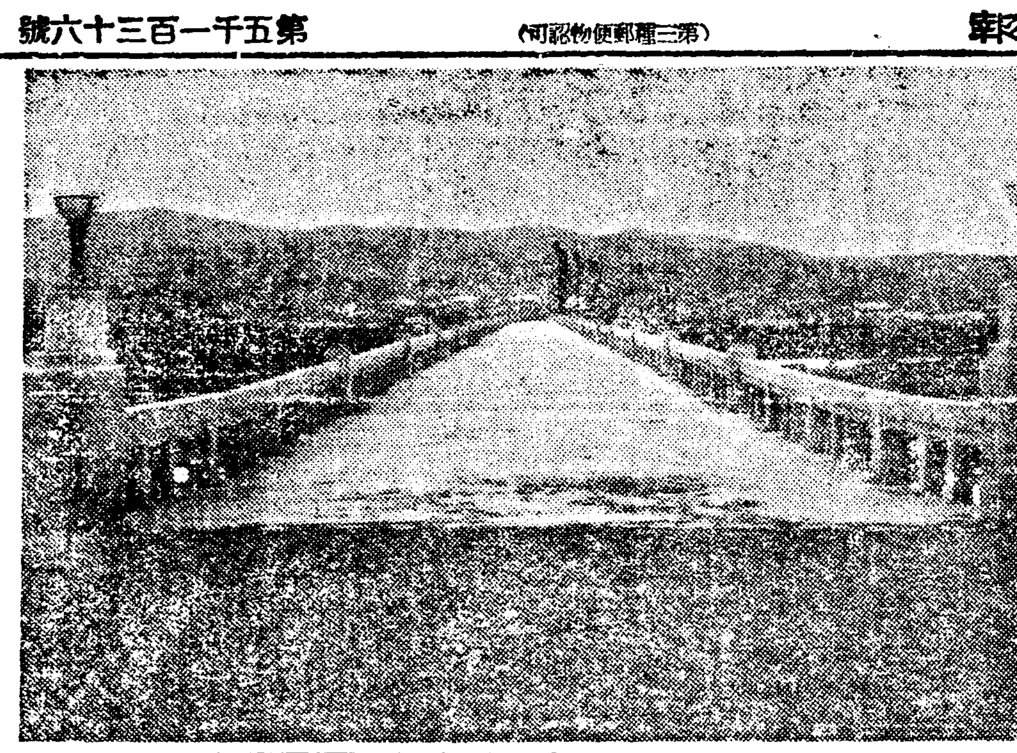

慶南第二位의 蔚山橋竣工式

【蔚山】국제항공로비행장과동래(東萊)장생포(長生浦)등지로통하는울산읍태화강(太和江)울산교(蔚山橋)는 공비십만여원으로서 준공하엿다함은 긔보한바어니와 지난팔일에는 성대한준공식을 거행하엿는데 다리의기리는 삼십륙메ㅣ돌이오 폭피륙메ㅣ돌로 경남에서 제이위를 점한다하며 울산과 이교량에대한 다년간 현안은 이로서 해결되엿다고한다 (寫眞…준공된蔚山橋)

荷物車墜落 損害額은約千圓

【三陟】함남북청후지령(厚峙嶺)에서 지난 륙일오전 십일시반경에 화물자동차가 약륙십간되는 베랑우에서 추락 전복되야는데 차는북청삼흥사(三興社)안근준(安根濬)의 소유인함남오백륙십오호차로서 운전수 한중손(韓仲孫)과조수최홍구(崔洪求)가동승하고 화물 철도철본을만재하고 풍산으로부터 북청으로 가든도중 전긔장소에서 추락된것인데 운전수와 조수는 차가구르는중에서 뛰여나려서 운전수는 일주일치료를 요할 부상을입고 조수는 다행이 아무 이상도 업는데 차파손된 손해는 근 천원가량되다고한다

殷栗郡私立學校 聯合大運動會

【長連】황해도 은률군장련소교면련청년회에서는 장련각신문지국후원하에 오는 추석을 반기하야 마지하기위하야 장련청년회운동장에를군내각사립학교급주일학교련합대운동을 개최코저 방금 준비에분망중이라고한다

一晝夜를繼續한 慶南地方의暴雨

업친데덥치기로颱風까지 —農作物被害多大—

【釜山】지난 팔일오전십시부터 구일오전 십시까지 경남일대에 폭우가 나리엿는데 부산측후소 발표에의하면 각지우량은 다음과갓다한다

釜山五〇미리 東萊七三 金海七五 密陽三二 晋州七六 梁山八六 丹城六一 咸陽八三 南海二〇一 馬山一〇二 昌原二二 蔚山五〇 泗川一四〇 [illegible]一二三 居昌四八 草溪六八 固城一一五 進永一一五 咸安一一八

彦陽地方에는 交通全部杜絶

【彦陽】경남언양지방에는 지난팔일밤 폭우가나리여 룡신과교통이 전부두절되여 혼돈상태에잇슬뿐안이라 경주、언양간교통은 약륙일후라야 개통되리라한다

豊年을謳歌튼 咸安農民歎息

【咸安】량년의 수마(水魔)에 지독한 피해를입은 함안지방은 다행이 금년의 천후의 순조와 우량의 흡족으로 수십년래 처음당해보는 대 풍작으로 가는곳마다 격양가의멜노ㅣ듸가 끈칠줄 몰으든바 호사다마는 피하지 못하는 사실이라 지난팔일밤 쏘다지는 호우와 가리태풍(颱風)이 맹습하여 풍작을 예상하든 도작(稻作)은 그야말로 쑥대군장을과가티 쓸어질대로 쓸어저 일반이 농가 에서는 호천탄식을마지안는다고한다

大田地方에도 暴雨被害多大

【大田】대전지방은 지난칠일부터 팔일에 긍하야 폭풍우로 도처에 집웅이 날르고 베가쓰러저서 농작물의 피해가 막대함으로 농가에서는 여간근심하는 바가아니다 오늘도 아즉(九日) 비와 바람이 계속하야 나리는

地方運動競技

全鮮脚戲大會 一般役員選定

【馬山】추석명절을 긔하야 전조선 각희대회를 본보 마산지국 주최로 개최한다함은 긔보한바어니와 벌서부터 인끼가비등하야 각처의 력사들이 속속출전신청을하야 대회준비에 분망중인대 결정된준비위원급대회역원은 다음과 갓다한다

◇準備委員 朴三祚、曹永奎、姜順明、崔鎭守、朴根祚、李孝容、金詳壽、金知善、金鎭守

◇大會役員 會長張在軾 副會長鄭永在 總務曹永奎 馬務李興乾 李永錫 會計金詳壽 姜順明 記錄金亨潤 崔鎭守 李聖澤 救護李光雨 競技部金知善 性斗 金鎭守 金吉守 尹九五 審判 朴三祚 崔大奎 曹永奎 警護 正武舘員一同 接待李孝榮 朴点守 朴根祚

全朝鮮脚戲大會 來十月初로延期

【元山】원산대원구락부(元山大元俱樂部)주최와 본보원산지국후원의 제사회전조선각희대회는 음팔월십륙、칠、팔일간 개최할 예정이엿든바 래시월 사、오、륙삼일간 원산가축시장에서 한남축산공진회가 열리게되는데 이공진회와 함께 동장소일우에서 열기위하야 연긔하엿다는데 상품급 대회임원은 다음과갓다고한다

◇賞品＝一等 百圓 二等 五十圓 其外五等까지有함

◇大會役員＝會長南百祐 副會長金用斌 崔光麟 總務金相鵬外四名 審判部 李昌元外四名 施賞部 趙基周外二十八名 錄事部 朴容大外九名 警護部 韓明玉外 鄭學龍外七名 會計部 鄭麟秀外二名 若干人 接賓部 崔益用外若干名 施設部 魏[illegible]龍外俱樂部員一同 救護部 朴革兼外若干人 顧問李仁浩 李鳳鎭外若干人

關北個人庭球 元山支局後援

【元山】천주교원산청년회주최와 본보원산지국후원의 제일회 관북개인정구대회는 오는 이십일 이량일간 원산해성보통학교 운동장에서 개최키로 되엿는데참가금은 일조에 오십전이라고하며 신청장소는 다음과갓다고한다

◇申請場所＝元山海星普通學校 文化書院、本報元山支局

南朝鮮脚戲大會 昌寧記者團主催

【昌寧】남조선의명물인 추석노리 씨름대회를 창녕긔자협회주최와 창녕주조주식회사 창녕농민공생조합 대창상회후원으로 좌긔에 의하야 열게되는데 금번은대대적으로 할뿐아니라 종래와규모를 달리하야 장내좌석을 설비하야 좌석료로서 한사람에 오전 정도로 박게되바 지금부터 밀양(密陽)김해(金海)의령(宜寧)합천(陜川)함안(咸安)달성(達城)고령(高靈)등지 력사(力士)의 신입이답지한다고한다

一、時日 舊八月十六、七、八日 三日間
一、場所 昌寧市場
一、賞品 一等五十圓 二等二十圓 三等十圓 四等五圓
一、大會役員 名譽會長 柳邇永 會長 河翔錫 審判長 河甲潤 本部委員 柳尙中 河相台 金性守 林光圭 金振甲 顧問 吳斗煥 河駿錫 金斗贊 菊池磁次郎 河柄赫 岡慰七 河村仲太郎其他記錄及幹部若干人

泗川에서도 씨름大會開催

【泗川】경남사천에서는 례년과가티 오는추석가절을 리용하야 사천주조회사주최와 본보사천지국후원하에 전경남 씨름대회를음력 팔월십륙일부터 련삼일간 개최키로 되엿는바、일반 력사들은 만히참가하기를 바란다하며 시일장소급상품등은 다음과갓다한다

時日 舊八月十六、七、八三日間
場所 泗川郡泗洲川邊
賞品＝一等一人 金四十圓 二等一人 金十圓 三等一人 金五圓 四等一人 金三圓 五等一人 金二圓

婦女夜學盛況 南新靑年會主催

【寧邊】지난봄에 평회의 농촌을 건설하자는 취지하에조직된 평북태천군 남면 신남동(南面新南洞)에 잇는 남신청년회에서는 문맹퇴치의 첫사업으로여 농한긔를 리용하야 동회장김병호(金炳虎)와 총무김긔용(金基[illegible])량군의 꾸준한 로력으로 칠월오일부터 배움에주리고잇는 동리부녀사십칠명을 그곳양포(陽浦)와 문봉(文峰)의두서당에모아가지고 당지에서처음인 부녀야학을 개시하야 한글과 산술기타 일상생활에필요한 상식을 교수하든바 추수기가 림하야 지난오일 양포송정(陽浦松亭)에서 면내유지참석리에 성대한수료식을 거행하엿다한다

劇藥差入한女子 繼續嚴重取調

【平壤】지난달이십구일 평양형무소에 『쥐잡는약』을 차입하려다가 검사판에게 발각되여 목적을 달치못한 과사건이잇섯슴은 그즉시 보도한바이엇거니와 관계자는 그후평양서에 검거되여 취조를 밧는중으로 주인의동생천원을 횡령하여 기생과 멧달동안 달콤한꿈을 꾸다가 형무소에수감된 미결수 전오륙상회(前五六商會)노병시(盧秉時)(三)에게 동인의친척인 부내황금정(黃金町)김정길(金貞吉)의처 경운룡(景雲龍)(三)이가 이다는약이라고 차입한것이 쥐잡는약이엇다고말하나최초부터 의식적 어떠한 리유가잇서서 극약을 차입하려는것이분명타하여 더욱 엄중한 취조를하고 잇다 한다

芙江普校運動會

【芙江】부강공보교에서는 오는십삼일에 당지공보교에서추긔운동회를 개최할터인바 이날은 바로추석이튼날임으로 구경하려 만히올것을 예상하고 맹렬히 연습하는다는데 학부형제씨는 다수참관하기를 바란다고한다

斃牛肉을사먹고 廿餘名中毒騷動

其中數名은生命危篤

【鐵原】철원군묘장면중세리(畝長面中細里)구린석(具麟錫)의 소유암소가(牝牛)지난륙일오후 륙시경에 색기를낫다가 죽으것을 동리판교(板橋)라는곳에 거주하는최모(崔某)리모(李某)량인이십오원에 매수하야 비밀리에잡어서 린근동리에 고기를팔엇다는데 이고기를먹으사람들은 잇흘부터 복통을 이르키여 방금신음중에 잇는사람이 이십칠팔명에달한다하며 생명이 위독한사람도 이삼명된다는데 원체 고기를 먹으사람이 다수에달함으로 압호로 얼마나 중독자가 날는지는 알수업다고한다

阿片密賣者 五名一時檢擧

【東倉浦】황해도안악동창리에지난사일 안악경찰서의 형사대가출장하야 금정리에 거주하는로상현(盧尙鉉)과 동창리에 거주하는 김인숙(金仁淑)등 두사람을체포한후 가택을수색하여 아편을압수하엿다는데 금정리사는 김정순(金貞淳)과 박병규(朴秉圭)송병학(宋秉學)등 상인도 또한 만나 경찰서에 인치취조중이라 한다

중이나 그다지 심하지는 아니하다

長時間停電으로 暗黑世界化

【大田】지난 팔일밤에 대전시내는 전기의 고장으로 세시간이상이나 암흑세계화하야 대혼잡을 이루웟다는데 이날은 마츰추석대목장날이 되여 일반상업가에서는 막대한 손해가 잇섯다한다 이번 전긔고장에 대하야 전긔회사 산구(山口)서무주임은 요새남조선 일대를 휘롱은폭풍으로 인하야 전선이 수개소 절단이 된까닭이라고한다

士兵襲擊掠奪에 警士兩名이內通

畢竟士兵과가티逃走

【新義州】지난 칠일오후일곱시경 만주국 토병 정마주의 부하 황위화(黃衛華)황위장(黃衛長)이하 열명은 각각 만주국경사(警士)의 정복에 장총을 손에들고 다른열명은 만주농민의 복장을하고 각각 모ㅣ절권총과 소형권총을 휴대한후 평북위원군(渭原郡)의 대안 림강구(臨江口)를 습격할때 림강구 경찰파출소의 경사 우전신(于殿臣)과 유창구(劉昌奎)는 망루(望樓)에서 토병들과 암호로써 련락을하며 노끈과 사다리를 던저주어 습격에 협력하야 강호에서 대양을 강탈과 아동두명을 인질로 잡아가게하고 경사 황충헤(黃忠惠)를 중상케한후 전긔 우、유량명은 동파출소내의 총긔탄약다수를 휴대하고 토병과가티 달아낫다고한다

貨物自動車營業者 同業組合을組織

賃金統制를斷行

【平壤】평양 화물자동차 업자들은 그동안분차 회합하여동업자 십수명은 무의한 경쟁을피하고 건전한 경영과 운수업의발달을 수행키로 태도를 결정하는 동시에 조합을 조직키로되엿다 그런데 조합에서는 영업설비 업무쇄신도 중요안건으로 취급할것이나 가장 중요한임금통제를 하기로 되여 구일아츰 백여명의 평양하주회원과 기타 삼백여명에게 이상과갓한 뜻을 통지하는동시에 량해를 구하게되엿고 십삼일에는림시총회를 개최하고 정식결의를 한후 십사오일 경부터는 실시할모양이다 동업임금은 다음과 가트며 시원을 두위지위수단(月衛手段)을 강구하는 동시에 자가용자동차의 영업행위도 감시키로되엿다한다

市內一臺 一回 一圓八十錢
同 三十分 二圓四十錢
同 一時間 三圓八十錢
市外 十里에 一圓四十錢
同往復 十里에 二圓

洞民百餘名이協力 少女를監禁毆打

애매한醜行을宣傳햇다고 —雙方이맞告訴질—

【馬山】경남창원군 창원면도계리(道溪里)에서는 수일전 일대소동이 이러나서 동민들이 야학교종(鐘)을 란타하며송씨(宋氏)문중에서 약백여명의사람이 모여들어 그동리에사는 전긔수(全基守)의처 김씨(金氏)(三)와 김석순(金石順)이란 금년십삼세 된 소녀를 잡어다가놋코 협력구타하는일방 입분세례(人糞洗禮)를 가하야 일대히한극을 연출한 일이 잇서서 전기 김석순과 김씨는 송씨 문중의 송빈영(宋斌永)외 삼십여명을 상대하야 협박、구타등 죄명과이주일이상 치료의 진단서를 첨부하야 마산서에 고소를 제긔하는일방 피고 송빈영은 원고를상대로 명예회손등 죄명으로동시에 고소를제긔하야 일반의 이약이거리가 되여잇는데 그자세한 내용은 동리송무영(宋武永)(假名)(三)이라는 사람이 금년십오세된 그의친척의 소녀에게폭행을 가하는사실을 목견하엿다는 피해지 김석순(金石順)이가 이런사실을 발설하고 역시피해자인 김귀수 (金貴守)의처 김씨(金氏)가 문중의생피라하야 동리우물에다가 『여물』을 허친것을 전긔 송씨문중에서분개하야 그와가티 백여명이 모혀 구타하고 입분세례를가한것이라는데 더욱이 한편에서는 사실을 목도하엿다 주장하고 한편에서는 문제의 소녀에 대한 의사의 증명서를 첨부하야 고소를 제긔하는외에 피고가 삼십여명에 달하고 입분의 세례를 가한 근래에 보긔 드문 사실로 일반의 흥미와 이약이거리가 자자하다고한다

北滿綏化農村에 敎堂新築落成

【哈爾賓】북만 빈북선 유화농장(北滿濱北線綏化農場)에는 총독부이민계획(移民計畫)에 의하야 현재 조선농민이 삼백십칠호에 입주일천여가 사는곳으로 그들의 생활에도 안전한것을 보지못하고잇스면서도 교파를 초월(超越)한 긔독교 교리(敎理)에는 절실히 늣긴바잇서 건축평수 륙백여평에 공비오백여원을 드려 약오백여명을 수용할만한 조선긔독교우회례배당(朝鮮人基督敎綏化禮拜堂)을 신축하고 지난이십칠일에 성대한 락성식을 거행하엿는데 동일의 참석인원은 리근동리에서까지와서 무려칠백여명으로 완전한 백의조선인의 이역의 벽공(碧空)에 시모치고 잇섯는것이라고한다

◇…된綏農村敎會堂과落成式에參列한敎徒

名勝金剛山探勝

本報永登浦支局主催로 今月二十一日出發

【永登浦】본보영등포지국의 변중행오의하나인 금강산 탐승단모집은 작년구월에 제일회로주최하엿든바 대성황으로 내、외해금강을 모조리 탐승하고 대만족리에 돌아왓섯는데 금년도 동업조선신보사 영등포지국과 영등포역의 공동주최로 오는이십일일부터 사일간 내、외 해금강산전부와 총석정 원산등을탐승하기로 되여 목하회원을 모집하는 중이라는데 단비는 한사람에 이십일원이라하며 특별히긔념사진 대중판십여장을 진정하기로 되엿고 따라서 만일을 념려하야 의료반까지 동반한다고한다

地方人事

▲全省春氏(前尙州郡守)今般勇退하야金泉에 轉居人事次本報尙州支局來訪
▲崔秉翰氏(新任尙州郡守)新任人事次同上
▲古川貞世氏(前東萊公普校長)義州公普校長新任人事次本報事館文局來訪
▲辛貞玉氏(楊口幼稚園保姆)新任人事次本報楊口支局來訪

高原 金剛山探勝團
△時日 自九月十六日(陰八月十八日) 至九月廿二日(陰八月廿五日) 七日間
△探勝地 內金剛。外金剛。海金剛。叢石亭。三防藥水
◇主催 朝鮮日報高原支局
◇後援 高原驛

大同 西朝鮮蹴球大會
▲時日 九月十二、三兩日間
▲場所 江東郡元灘面信興學校球場
◇主催 江東郡元灘面私立信興學校
◇後援 朝鮮日報社大同支局

天安 全朝鮮脚戲大會
▲時日 陰八月十六、七、八三日間
▲場所 天安邑牙山鐵道川邊
◇主催 脚戲同好會
◇後援 天安消防組朝鮮外兩支局

大浦 關東個人庭球大會
▲時日 九月十五日(日曜日)
▲場所 大浦普通學校庭
◇主催 大浦運動俱樂部
◇後援 朝鮮日報社大浦分局

嶺美 第二回關西個人庭球大會
▲時日 九月十五日(雨天順延)
▲場所 嶺美靑年會コート
◇主催 嶺美靑年會
◇後援 朝鮮外三支局

泗川 全慶南씨름大會
▲時日 舊八月十六、七、八三日間(雨天順延)
▲場所 泗川郡泗洲里川邊
◇主催 泗川酒造株式會社
◇後援 朝鮮外三支局

昌寧 南朝鮮씨름大會
▲時日 舊八月十六、七、八三日間
▲場所 昌寧市場
◇主催 昌寧記者協會
◇後援 農民共生組合、大昌商會、昌寧酒造株式會社

馬山 全朝鮮脚戲大會
▲時日 舊八月十六、十七、十八三日間
▲場所 俱樂部運動場 (賞品은追後發表)
◇主催 朝鮮日報社馬山支局
◇後援 東亞日報馬山支局、南鮮日報社、正武舘、北馬山市民一同

鎭興 咸南個人庭球大會
▲時日 九月十五日(日曜)午前九時
▲場所 鎭興市民運動場
◇主催 朝鮮日報社鎭興支局
◇後援 鎭興繁榮會

신발견된 림질·매독을 속히고치는제일조흔약

(조선총독부출원허가제)

본사가 절대로 보증하는、림질매독치료약은 제국대학의과대학병원 영미독불의과대학병원에서 최고최량약으로서 찬양사용하며、또 內務大臣을會長으로하고、醫藥學界의最高權威者十六名을委員으로하야、愼重審議한後、그品位를定하야 日本藥局方에收載하고그우에

내무성위생시험소보증부합

이잇는治淋劑六種을主藥으로하야、何等의副作用이업도록配劑한許可濟의公認治淋劑이다

따라서 그약효의 절대함은 다년 림상실험의결과 의약학계에서 철저적전치약으로 추장을박게되엿스며 『이이상가는 약은업다』고 하는 절대적신뢰을가지고 정제한것이다 그리고 약효에대하여서도 무효한때에는 돈을도로드릴것이니 별별치료를다하야 보아도 효과가 업는환자는 하로밧삐이약으로전치하십시오

藥의有効無効는 小便을보면判定된다

림질환자는 여러가지료법에 미혹되야서는 안된다 제일주의할것은오줌이다 보통우리가 림질을 알어낼려면、소변을 컵에다바터보고、실낫가튼것이나 몬지가튼것이 떠다가러안젓다한다 즉 그것이 림사(淋絲)다 아무리 약을먹고 주사를할지라도、컵에 오줌을 바터보와、실낫가튼 림사(淋絲)가 곳처어지지안코면 효력업는것이다 그럼으로 소변을 보와림사(淋絲)가 떠러진약을 먹지안호면 안된다 약이효력잇스면 림사(淋絲)도 적어지고、몽중도업서지며、고통도 잡히여전쾌의 목적을달할수가잇다。

梅毒

本社創製의 梅毒藥은 政府制定日本藥局方驅梅劑三種과 皇漢梅毒藥數種을 主藥으로하야 副作用이 絶對업는 出願許可濟公認驅梅劑로서

초긔의감창、가래톳의 치료는 물론、제이긔전신매독、잠복매독、유전매독、매독성루마지스등도 본제의내복으로、곳 배독작용(排毒作用)을 하며、매독으로 일어나는 불쾌증과 긔부와 전신증상이 점점히 바하여저서 치병의 목적을 달할수잇다。무서운 매독을 자손에게 유전치안토록 하로라도 빨리 본사의 구매제(驅梅劑)를 복용하야 고치시랴。

림질약 별제(팔일분)팔원 특제(팔일분)사원
매독약 별제(십칠일분)팔원 특제(십칠일분)륙원

電話及振替口座新設 電話本局二三六三番 振替京城二二三一五六番
京城郵便局前 有田ドラッグ

책임제약임으로 다른약점에는 팔게하지안습니다
좌의 有田도락구전매소에서 사십시요

有田도락구專賣所鮮滿所在地

京城 郵便本局前 有田도락구
黃金町四 有田도락구
龍山終點前 有田도락구
平壤本局前 有田도락구
釜山幸町一 有田도락구
仁川宮町二 有田도락구
大田榮町一 有田도락구
群山驛前通 有田도락구
全州高砂町 有田도락구
光州本町三 有田도락구
木浦榮町二 有田도락구
大邱弓町 有田도락구
馬山京町三 有田도락구
麗水港 有田도락구
浦項本町 有田도락구
[illegible]二滿本町 有田도락구
鎭南浦碑石里 有田도락구
海州南本町 有田도락구
新義州榮町 有田도락구
元山本町三 有田도락구
咸興本町二 有田도락구
羅南生駒町 有田도락구
安東縣四番三 有田도락구
奉天驛前 有田도락구
撫順東六條 有田도락구
開原新市街 有田도락구
四平街金盤路 有田도락구
新京東一條通 有田도락구
哈爾賓傅家甸 有田도락구
大連[illegible]町 有田도락구

滿鮮發賣元 京城郵便局前 有田도락구

牧歌的農村에도 資本勢力은浸潤

農家副業으로普遍的인蠶業에 가장尖端的으로具現

自作自給의 平和鄕은 牧歌的農村에 征服的인 資本의 威力은 農業의各部門을通하여 뿌리를 아니빼친 이 업다。即 近年養蠶實施되고잇는 生産과 販賣의强力的統制에 그 모든形態가 表現되고잇스니 生産技術의 發達、經營의 集約化、販賣制度의改善等、이러한 所謂發達의 經路는 農村經濟가 보다더 都市經濟의隷屬되을 强要하며 統制의一路를밟고잇다 여기에朝鮮農村의 今日이잇고 또明日이 展開되고잇다 그 一例로古來로 우리 農村에 普遍된 生産部門의 重要한 地位를 占하고잇는 蠶業에서 가장 그 適切하고 尖端的인 全的表現을 또한 볼수잇다 果然 이蠶業한가지만을 通하여서라도 朝鮮農村에 잇서서의 資本主義發達의 全面을 잘알수잇는 好個의 題目이된다 그러나 이러한 大問題를 遺憾업시 處理키는記者의微力으로는 多少 躊躇치안흘수 업거니와 또今日 記者가 마튼 命題도 아니다 다만 이問題가 表現된 重要한 一點인 販賣關係 即 말성만흔 所謂蠶繭共同販賣란 어떠케 된것이나 하는것이니 이말성만흔 〃共同販賣〃란 一點에서 前述한 그 어느 部分까지나마 解剖가 된다면 幸일가한다 그래서 記者는 過般 朝鮮蠶繭生産에 그 首位에 處하여잇는 慶北과 慶南의 二三地方을 訪問하여섯다 그러나 때가마춤 共同販賣의 時期가 아니라 그 取引의 方式과 表裏를 實檢지 못하게되것은 큰 遺憾이엇다 그代身 當路者를 歷訪하는가운데 實情을 밝히는바 또한 적지안헛다 이제 蠶繭共同販賣를 中心으로한 朝鮮蠶業의 一般을 窺視키로 하련다

觀點과 辨明

그러면 共同販賣란 어떠케하는것이냐? 웨말성이 만흐냐? 이에對한 解答은 極히簡單한듯하면서도 大端히 複雜하다 말하자면 蠶生産者의 取引上自由意思를 無視하고 一定한 期間內에 一定한場所에서 特定한 購繭者에게 大部分購繭者의 意見으로된 官製市勢에 依하여 販賣치안흘수업도록 制度가 法的으로 施行되고 잇다는데 多數農民의 不平이잇다고하면 〃共同販賣〃라어떤것이라는 表面의 說明은된다 그러나 이것만을가지고 共同販賣의 內容全部가 說明된다고 할수업다。웨그러냐? 다시말하면 今日 繭生産者인 多數農民의 不平不滿의 標的이되여잇는 蠶繭共販制度를撤廢하야 賣方과 買方의 兩者各個人의 自由取引으로하면 農民은 共販制度의拘束에 依한 不便과 不利를떠나 幸福될수잇는가 여기에는반듯이 그러치도못한 事情이 伏在하여 잇슬뿐더러 蠶繭共販制를 要求케된 別個의重大한 事情으로 日本蠶絲業界란 國家的企業形態가 이를 絶不容許한다는것을 解明치안코는 蠶繭共販이 어떠케 具體的으로 是非할수업다

◇

即 蠶繭으로 生産된 生絲의 全世界의 消費高를보면 米國이 그五割以上을 占하고잇는데、全世界의 生産의六割三分을 占하고잇는 日本은 그生産高의 八割以上을 米國에 輸出하고잇서 그貿易額은 日本의 全貿易額의 約半分을 차지하고잇다 (以上은 昭和五年調査로 生絲市勢 千二百圓內外할때 貿易額은 約七千萬斤에 八億千八百萬圓이엇다) 이와가튼 情勢下에 日本의 蠶絲業은 完全히 米國의消費如何에 달리어잇슴을 안다면 朝鮮의蠶繭은 日本內地蠶絲業界란것에 支配되고잇슴을 알것이다、여기에 當局의 養蠶奬勵의 理由도잇슴을 알수 잇겟거니와、一般農家로보아도 春蠶期에 잇서 換金의 唯一한 副業으로되여 잇슴으로 如干한 時勢의 不利라도참고 이를 營爲케되는것도 事實이다。이모양으로 朝鮮農家의 養蠶은 農家本位나 또는國內諸費를 目標로 하는 特殊한 性質을 가지고、日本의國際貿易上 重要한 地位인 太平洋上에서 論之할 까다로운 立場에 잇다。

◇

그럼으로 蠶繭價格의 高低를論함에는 需要供給의 原理原則만으로 따질수는 업다。米國의 景氣如何、米國의 日本生絲需要如何가 오로지 그市勢를 支配하게되여잇서 日本生絲業者들의 結束이나 協定等의 自力으로는 到底히 市場을 支配할수업고 逆으로 輸出商人이나 米國의 輸入商人에 依하여 支配되고잇다 이런 關係로보아 米國의 需要如何가 日本生絲의 存亡을 左右하고、日本生絲業의 盛衰가 朝鮮의 蠶繭價를 左右하고 잇슴으로 朝鮮의 蠶繭共販制와 그價格은 單純히 目前의 購繭者나 이를 取締指導한다는 官廳의 政策만을 相對로 말할수업다。그러고 蠶業界의 全般을 말함에 또 그러하다。即 生絲業이란것을 어느程度까지 解剖하여 輸出商品인 生絲의 製造業이 蠶繭에 對하여 要求하는 技術的內容도 糾明치안흐면 안될것이니、첫재 生絲가 輸出品으로 比較的 大量을 單位로 品質의 均一을 要하는關係가 蠶繭의同時、同地域內에서 多量으로 購入함을 要하게되는것도、오늘의 共同販賣制度를 要求하는 一理由요、今日의 蠶業의 地域的統制를 說明하는것도된다。記者는 이러한觀點에 共販制度를 通하여 養蠶業을 論述하여보려한다。

◇

그런데 한가지 辨明이잇다 以上에 記述한바에 依하여서도 當局者中에는 共販制度를 적지안케 그必要를 認定하고 出하니 果然 本問題의 論爭가 正當히 될수가잇겟는가 疑問을 품을런지몰은다。勿論 日本生絲等에 依存된 蠶繭界에 大資本의 生絲業 그自體가今日의 共販制를 必要로하고잇다는 經緯만을 認定할뿐。그制度의 效果를 認定하는 아니다 그러면 今日의 制度에代할것이 무엇이냐 하는 反問에 부드친다면 이의 答辯에 窮하지안을수 업는記者는 在實施되고잇는 制度의範圍에서이에 關聯되는 材料를 여러가지로 綜合하여 問題의根幹을못잡을것을 目標로 하지안흘수업다 이것을 起筆에際하여 한辨明으로삼는다(續)

特派員 洪鍾仁

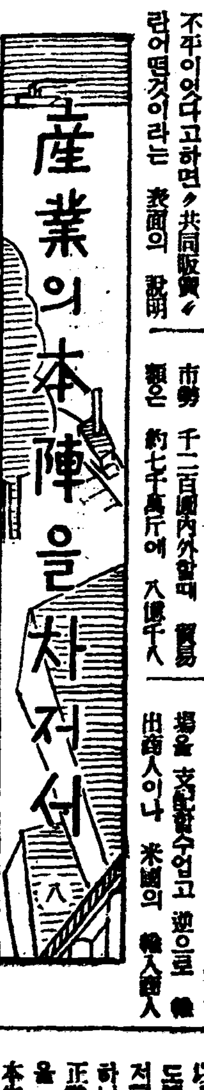

不備든勞働狀況 調査完璧企圖

朝鮮을目標하는工業進出에는 低勞賃問題가基底

朝鮮을 目標하는 工業進出은그 基礎를 朝鮮內의 低勞賃에두어 日本內地 朝鮮一元統制로 問題化한 電球、人絹等도 根底에低勞賃問題가잇서 朝鮮의 勞働狀況은 漸次로 重大視되고잇는데 現在朝鮮內의 此種調査는 總督府社會課에서 施行하는 不完備하고 또 最近의 數字가업는調査가잇슴에 不過하다 此點에鑑하야 總督府商工課에서는 明年부터 右勞働調査의 完璧을 期하기로 되엿다 特히 商工課에서는 只今까지 不完備하든 動態勞働狀況의 調査에 力點을두고 勞働者의 移動狀況을 비롯하야 勞働能率 其他의 調査도 施行할터이라한다

朝鮮水產業에 日本産業이進出

調査、研究를進行中

軍需인景氣에乘하야 日本産業會社에서는 最近 朝鮮水産業에進出한다는 뉴스가잇다 即 同社의 水産進出은 例의 日魯騷動에서 周知하는바와가티 虎視耽耽한바가잇는바 今日釜山의 水産試驗場長 永友技師를 同社에招聘하야 水産事業의 研究를本格的으로 行하는同時에 併行하야 朝鮮內의 漁場 漁獲에對하야 技師를 派하야 調査를 開始한다고한다

昨年度朝鮮內 燐寸生産狀況

朝鮮의 燐寸工業은 仁川에 朝鮮燐寸과 北鮮燐寸兩會社가 잇서 操業을 하여오든바 昨年北鮮燐寸은 倒壞되고 最近釜山에高尾燐寸이 工場을 建設中이라한다 그리고 明年 朝鮮內 燐寸生産은 三十三萬 九千五百 十一圓 前年三十一萬二千四百六十二圓에 比하야 二萬七千四十九圓增 日本內地로부터의 移入은 昭和八年 百七十八萬七千九十八圓 同九年 百六十三萬八千百十五圓으로 多少減少로보앗스며 滿洲方面에의 輸出은 昭和八年 四萬一千九百九十圓 同九年에 二萬二千三百十四圓으로亦減少를 示하얏는데 이번 釜山에新設된 高尾燐寸은 朝鮮供給을目標로하나外로는滿洲方面의輸出을 目標로 新設된것이라한다

商工經營講習會

京城府及商工會議所主催

既報한바와가티 京城府와京城商工會議所에서는 來秋하야가는中小商業振興의 一助로 日本內地로부터·日本産業能率研究所委員佐藤傳藏、園田理一兩氏를 講師로 招聘하야 商店經營講習會를 開催하기로되엇는데 그日程及會場은 다음과갓다고한다

▲實施日程

(1) 第一日 九月十七日 火曜
(가) 自午前九時 至正午 講習(賣出計畫과商略)
(나) 自午後一時 至同五時 臨店打診
(다) 自午後七時 至同十一時 講演(商店經營更生講演略)

2 第二日 九月十八日 水曜
(가) 自午前九時 至正午 講習(販賣技術指導)
(나) 自午後一時 至同五時 臨店打診
(다) 自午後七時至同十時 販賣技術質問會

3 第三日 九月十九日 木曜
(가) 自午前九時 至正午講習(經營管理及會計組織)
(나) 自午後一時至同五時 臨店打診
(다) 自午後七時至同十時 經營管理及會計組織質問會

(4) 第四日 九月二十日 金曜
(가) 自午前九時至正午 講習(行舗의配置와照明知識)
(나) 自午後一時至同五時 臨店打診
(다) 自午後七時 至同十一時 講演(商店映畫와講演의밤)

▲會場 講習及講演會場은 每日晝夜間모다 京城府長谷川町會館
▲聽講無料

鱒、鰮兩罐詰에도 水産物取締法適用

農林省에서規則改正

【電通東京電話】 輸出水産物取締法은 從來蟹罐詰、鮪油漬罐詰、冷凍鮪의 三種에만 適用되고잇든바 最近 鱒、鰮罐詰의 輸出이 激增하야 輸出水産物中 相當한 地位를 占하게되어 特히 今年과 如한해는鱒罐詰의 生産高는 百七十萬箱에 達하야 七十萬箱程度의 過剩生産으로보이다 鰮도 最近 年年百萬箱程度를 南洋方面에 輸出하고잇는現狀이어서此等罐詰의海外進出에는 자못 刮目할만한바가잇다 이現狀에 鑑하야 農林省에서는 鱒及鰮兩罐詰에도 輸出水産物의取締法을 適用하야 輸出의 統制 品質의 改善을 圖하려고 過般來調査中이든바 겨우 그調査도 끗낫슴으로 近近輸出水産物取締法施行規則을 改正하야 上記兩罐詰에도 適用하기로되엇다 그리고 法律適用의 結果는 生産統制에까지 及할것이며 當業者에 對하야서는 重大影響이 잇는問題라 한다

咸北道서牛增殖 十個年計畫樹立

二萬餘戶의農家를有牛農化 使役及道外移出向上

咸北에서는 從來 種牡牛의充實 蕃殖牝의設置 農地改良耕牛低利資金及 小額生産資金의融通 殖牛契의設置 技術員의配置 姙牛의陶汰 飼料의探取及貯藏 畜牛共濟制度實施等의 施設에 依하야 牛增殖을 圖한結果 昭和九年現在 道內畜牛數는 八萬一千二百九十八頭 飼育戶數 四萬八千六百十七戶 一戶當 一、〇四頭의比例로 朝鮮一의畜牛密度를持續하고잇스나 總農家七萬八千戶中 約三割即二萬九千八百二十六戶가 無畜牛農家임으로 道當局에서는 今後十個年計畫으로 前記無牛農家에對하야 二萬二千九百五頭의牛를 增殖하야 十年後에는 十萬四千餘頭가되게 하야 使役及道外移出을 增加할 計畫이라는데 奬勵方法의 主要한것은 前記外에 地主又는 三町步以上의 耕作者에 增殖奬勵 生産犢의 保留育成 畜牛預託慣行의助成等이고 그增殖數는다음과갓다 (頭)

第一年	一、九六九
第二年	二、一二一
第三年	二、三四三
第四年	二、三五五
第五年	二、三八八
第六年	二、一八七
第七年	二、三一二
第八年	二、三九四
第九年	二、三八五
第十年	二、三五一
計	二二、九〇五

全北地方一帶에 稻浮塵子大蔓延

被害面積一萬八千町 그損害額이十六萬圓

全北은 去春以來 旱災로말미아마 農家에不安이적지안튼바 이번은 또雪上에加霜으로 稻의浮塵子가 全般的으로 大蔓延하야 農家에서는 그驅除에 盡力하엿스나 結局 被害面積 一萬八千町步 被害額 十六萬圓의 巨額에達한다는데 그中에는 一年農事가 虛地로도라가 손털고나선 農家도 不少하다고한다

局鐵朝鮮米發送

九月七日

	今年	前年	比較
釜山	四四〇	四四〇	一四〇減
大田	二七	三九	一二〃
京城	一四	三二	一八〃
平壤	一〇六	八四	二二增
元山	八	一〇	二〃
城津	四〇	二六	一四增
合計	一、三二一	一、三三五	一四減
累計	六、〇四一	七、三二四	一、二八三減

九月八日

	今年	前年	比較
釜山	四四〇	五二〇	[illegible]
大田	二七	二四八	[illegible]
京城	三六	六三	[illegible]
平壤	一四	四一	[illegible]
元山	三	九	[illegible]
城津	二〇	三	[illegible]
合計	七一三	一、〇六六	[illegible]
累計	六、七五四	八、三九〇	[illegible]

滿洲今年稻作

北方良好南方不良

【哈爾賓】 今年滿洲의 水稻作況은 氣候關係로 地方을따라 크게事情이 相異하야 北滿이順調이엇슴에 反하야 南滿은 三十年來稀有의 旱魃로 水田은 用水不足으로 到處에 水紛爭까지 演出하엿다 그러다가 六月末에 겨우 降雨가 잇게되엿스나 一部에서는 乾田式에 依한 播種을하게된 地方도 相當히 잇서 그損害 巨額에 達할模樣인데今年度水稻 作付面積에對하야보면 八一、〇二三町步로 前年七、二七八町步에比하야二割七分七厘의 增加를 示하얏다 이것을 作付面積을 各地日本領事館 區別로보면 다음과갓다 (單位町步)

安東	[illegible]	西豐	[illegible]
錦州	[illegible]	營口	[illegible]
新民	[illegible]	奉天	[illegible]
海龍	[illegible]	吉林	[illegible]
鄭家屯	[illegible]	齊齊哈爾	[illegible]
通貨	[illegible]	新京	[illegible]
哈爾賓	[illegible]	間島	未詳

慶南、忠南、全南 秋繭價協定成立

總督府協定대로決定

慶北全南忠南의 夏秋繭 地方値基協定은 九日 總督府協定案대로 決定되엇다한다

全北鳳翔生薑 二割減收難免

【全州】 全北特産의하나인 鳳翔生薑은 每年二萬餘石의 收穫이잇서 鳳東面一帶細民의 生計를維持하는터인데 今年은旱魃로 因하야 二割가량減收될모양이며 販路에도 多少影響이 不無하리라하야 鳳翔産組에서는 그販賣對策을 講究中이라한다

質疑

(一事項質問말고 一回一問으로 簡單明確하게)

◇問 前日 貴紙를通하야 澱粉製造法을 보앗삽는데 製造機械販賣所를 下敎하시옵소서 (咸鏡線 三湖驛前 白鳳瑞)

◇答 京城府黃金町 二丁目 泰明商會出張所

◇問 小生이 精米業을 하고저하오니 市內精米用石粉 部賣商店을 至急下敎하여주시오 (漣川郡 中面 廉七吉)

◇答 京城府永樂町 二丁目 キイ商店

◇問 弊鑛에서 黑鉛이 産出되옵는데 日本內地에直移出하려고하오니 取引商店住所와 朝鮮內有名한 取引處도 下敎해주소서

◇答 黑鉛을 日本內地와처음取引하기는大端困難한일이오니 大阪市北區南扇町五朝鮮物産協會에爲先問議하여보시요 그리고朝鮮內에는 專門取引商도 업는모양이고 從來鑛業家가 直接販路를開拓하야 輸移하는 現狀입니다

安産養生法

姙娠一個月

普通으로서는 月經이十日、十五日늣게되는때는 姙娠의 徵候로생각하고 充分히 注意하여야할것입니다 萬一一二個月나지안트래도 明白히 相關이 업는것이니 通經劑等의 服用은 斷念하고 近處의 產婆에게 물어보든것이 肝要합니다 또는 네오부루도—제를 服用하는것은 適切한 養生法입니다

姙娠二個月

차차로惡阻가始作되여食慾이減하고、嘔吐가나오고하나 輕한때에治療를加하면 無事하게지내나 此를 내버려두면 惡阻가되여 나중에는人工死産까지하게됩니다 또惡阻이나드래도解熱劑를먹지마시고 네오부루도—제를 服用하면 惡寒은 未然에 防止할수잇습니다

姙娠三個月

『惡阻』가가장甚해질時期이니 食物은不充分하게되기쉽고偏食이 되여서 榮養分의不足으로 胎兒發育에도影響이 大함으로 네오부루도—제를 服用하십시오 또는一般으로流産되기쉬운時期이니 過激한일이며 旅行을避하고 萬一流産徵候가 잇는분이면 速히治療를加하서야합니다

姙娠四個月

普通下腹部의子宮이 닷게되는데 此時期는子宮의 位置가 變化하기쉬운고로 過激한勞働이며 旅行을 避하며 萬若身體에 變化가잇는때에는 萬事를 產婆에게 相議하는것이 捷徑입니다 特히 母親의健康은 將次에 出生할 嬰兒의 健康에 根本이되오니 服藥에 힘쓰십시오

姙娠五個月

內地서는 着帶를產婆에게 하게되는데이것은 腹部가 冷하지안케 又는 胎兒의 位置를 바르게 保全하기爲해서 합니다 정한 腹布를 下腹部로부터 上腰에 감는것인데 단단히 감지말고 느즈하게 감습니다、胎兒의 榮養이 느러가는때임으로 네오부루도—제服用를 끈이지마십시오

姙娠六個月

胎動이 顯著히 感觸케됩니다 萬若 梅毒이라도잇다면 六七個月頃에 胎兒는 死亡하야 胎動이 업서지며、子宮은縮少되야 死胎兒를 早産케됨으로 梅毒療法은 늣저도 四個月頃에 始作못하면 所用업습니다。古來로 姙娠中은(日本內地서) 小魚를먹으라합니다 이것은 네오부루도—제에가장 吸收잘되는 動物性칼슘(骨性分)이 含有되어잇는것과꼭가튼理由입니다

姙娠七個月

몸이무겁게됨으로 勞働運動旅行等으로될수잇는데로避하는것이 安全第一입니다 이로因하야 早産되는例가 만흐니 格別注意할것이며 疲勞될無理한일은 하지안는것이 肝要합니다 네오부루도—제에는 血과肉의構成作用잇는 消化性蛋白質과 鐵이 含有해잇스므로 如何히 胃腸이 弱한이라도 容易히 吸收되어서 母體에나 胎兒에도 必要케補給됩니다

姙娠八個月

平素에 心臟에 病이잇던지 肺가弱하던지 脚氣、糖尿病、膽石、盲腸炎、神經痛、關節炎等의慢性病이잇는분은 姙娠初부터 醫師의 治療를 밧으며 네오부루도—제를 服用하야 姙娠中毒症을 未然에 防止하여야합니다 이러한病이 重하게되는것은 大抵 七八個月以後이므로 出發되기前부터 治療가 肝要합니다 特히 八個月以後는 精神感動에 依하야 早産하는일이 만흠으로 精神의 安靜이 必要합니다

姙娠九個月

足과下腹에 浮腫이 起합니다 이것을『生産後면낫는다』고 내버려두는것은 危險합니다 腎臟炎으로 又는 脚氣로 浮腫이 起하는일이 잇스므로 此를治療치안으면 急激히 浮腫이 全身에 퍼저서 可恐할 子癎이되는일이 잇스니 浮腫이 잇는때는 產婆나 醫師에게 問議하시고 平素에 네오부루도—제를 服用하면 浮腫을 豫防케되므로 安心됩니다

姙娠十個月

臨月이되면 子宮의 分泌物이 增加하고 局部도차차 軟하게되여서 不潔케되기쉬우니 清潔케하는것이 肝要합니다 萬若 姙娠中에 淋毒을 受하면 小兒에게 風眼이 되게하고 產褥熱을 起케하야 重態에 이르게 하오니 出產前에 治療하여야합니다 特히 七八個月부터 臨月까지에는 身體의 安靜을 保持하고 乳出이 조코 健康한분이라도 네오부루도—제를 服用하십시오

낫기전부터 네오부루도—제錠

네오부루도—제에는 用産으로한번이즌 多量의血液을 迅速補充하야 貧血을 恢復하는 貴重한 增血作用 剩就素의 骨髓호르몬、人體를 構成하는 細胞核의 主成分 누크레오프로테인 骨組織의 構成作用잇는 消化性蛋白質과 鐵、血과肉의 構成作用잇는 動物性칼슘、神經系統及腦의 興奮을 鎭定케하고 榮養素를 補給하는 레시친及燐그리고겐等의 榮養素를 網羅하야 잇슴으로 其效果에 잇서서 單一한 칼슘劑와는 多大한 相違가 잇습니다 따라서 最近 産婦人科에 産院等의 專門家가 네오부루도—제를 盛히 採用하는 理由를 알수잇습니다

主効

婦人血道 產前產後의 衰弱 히스테리— 貧血 消化不良 食慾不進 體質虛弱症 榮養不良 精力減退 腺病 神經衰弱症 佝僂病 骨軟化症

(三十日量) 百八十錠入 一圓八十錢
千錠入 四圓五十錢
五千錠入 二十一圓

京城西小門町 株式會社 藤澤友吉京城支店 本店 大阪東區道修町

KzB—58